盛京時報
晚刊 七月六日發行
發行者 康德新聞社 新京特別市中央通四三
發行所 康德新聞社奉天支社 奉天市大和區加茂町九號

督戰太苛自殘如仇 敵衆被逼散爲流寇

俘虜談在宜黃東岸被殲滅慘況

【江西前線〇〇基地五日電】上月廿五日夜半利用豪雨向南昌南方宜黃水東岸地區構成大包圍圈之日本軍、擊攘敵第四軍主力、使之体無完膚、而最後殲滅戰前夜之廿九日夜半、敵軍本部、紛紛在暗夜中向南方潰逃、據七月一日棠時南方掃蕩戰所得之捕虜談述、彼等脫逃十分辛苦、蓋敵完全失去指揮統制、四分五裂、沿棠時宜黃之河谿、掠奪暴行、無所不爲、成群結隊、在各處彷徨中、又日前於該戰場附近、潰滅之第七九軍敗殘兵、在樂安南豐地方、化爲匪賊、兩縣長再三鎭壓、向中央要請、然而第四軍與第七九軍、俱爲中央直系第四戰區中之精銳也、是以相當頑強抵抗、而其裏面、竟有殘酷之督戰、當〇〇部隊、爲封鎖敵軍退路、突破峻嶮山地、進出棠時東方時、攝正面高地之敵、已受左側面山地之軍射、〇〇部隊、判斷爲友軍之攻擊、立即呼應開始攻擊、突入頑強抵抗之敵陣、而所殲滅由側面射擊者、並非友軍、却係敵之督戰隊、督戰隊早已聞風遁走、而〇〇部隊將兵、對於殪於己方子彈之敵兵運命、頗示憐憫之情、茲誌六月廿六日至卅日敵第四軍擊滅戰之日方戰果如次、埋葬敵死體六七〇〇俘虜八〇〇、迫擊砲二、重機一八、輕機三二、步槍七三〇、其他彈藥多數、

敵軍幹部束手成擒

晉日軍在北寨村高奏凱歌

【太原五日電】粉碎興界村第廿四集團軍陣地之日軍、縣轄紛於約懸之晉冀豫省境山岳地帶、厲行掃蕩戰、而上田部隊于四日在北寨村（林縣西方六十公里）捕捉廿七軍幹部訓練班及其他約二百之殘兵、遂高奏凱歌矣、

視察太湖畢 畑司令歸寧

【南京五日電】中國派遣軍報道部五日午後六時發表畑總司令官視察太湖東南地區淸鄉工作已畢、於五日午後五時歸寧云、

襲賀縣演一戰

【廣東六日電】據重慶來電稱、日本航空部隊於四日急襲廣西省東部要衝懷集賀縣、在賀縣上空、曾演激烈之空中戰、日本軍亘二次轟炸廣西省首都桂林、而制壓在渝美空軍之蠢動、

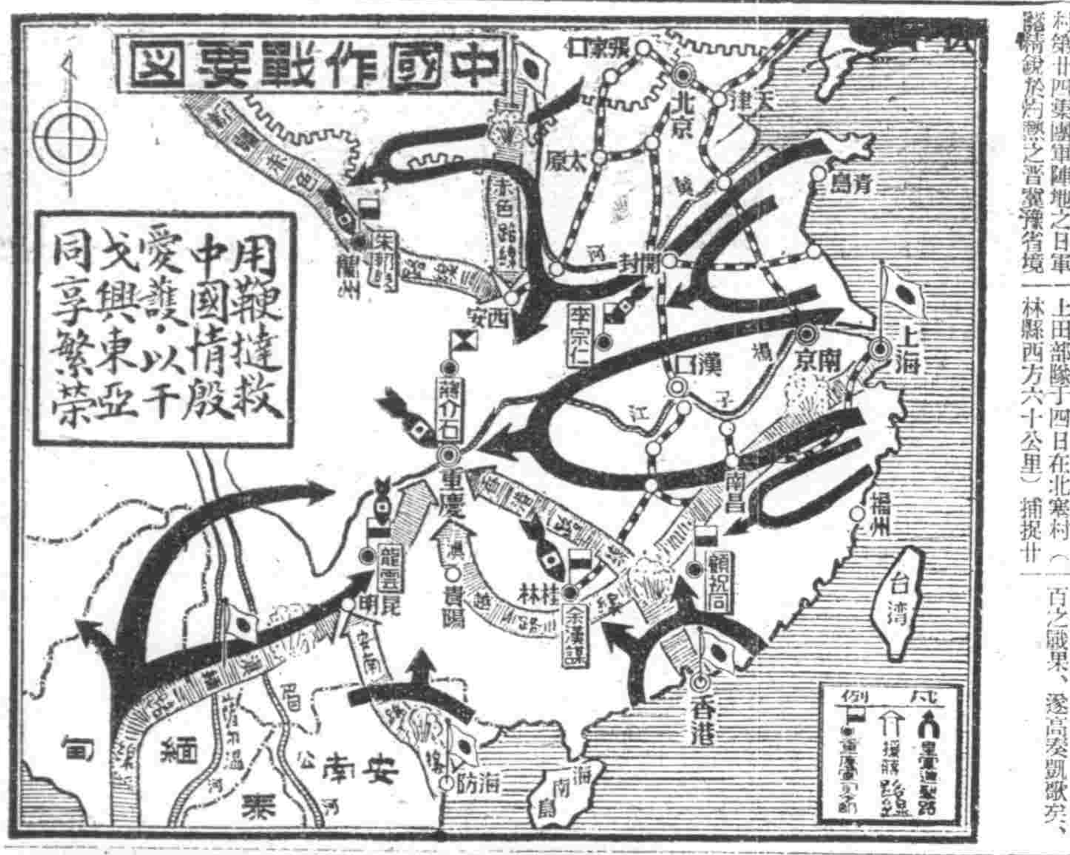

猶爲奸人作走狗乎

緬甸華僑拍電促重慶速醒

【緬前線五日電】處於緬甸新天地、在大東亞戰下、茲逢七、七記念、其在緬甸四十餘萬之華僑、擲棄過去之迷夢、而確立大東亞共榮圈、尤踏上全中國大衆所絕對應進之道、遂有施啓生、曾清源、陳岑春、陳岑碩、楊章生、五名代表、向蔣介石拍有懇切之通電、兼對重慶政權、重慶軍及緬里民衆等、俾促其醒悟、同時誓與日本軍衷心協力、

須洞知口唱人道主義之英國的非人道的態度、緬而此非祗爲英國、即美國荷蘭、亦以同樣之方針、而臨於東亞也、對於自此種惡辣處手而努力救東亞諸民族之日本眞意、吾等在緬甸之華僑、於最近前、未能充分諒解、偏信英美等之巧妙宣傳、洵爲至恥之事也、重慶雖執拗宣傳英美軍及中國軍之勝利、而彼等於日本軍之前、慘受如何狼狽之總敗北、吾等早即瞭然實事矣、現在吾等華僑、於理解日本軍之下、已踏上幸福生活之高理想一致也、

爲擁護自己之利益、利用其他民族、而不顧此等犧牲、乃爲英國常套的手段也、如何以此種方法、徹底的利用、而吾等於緬甸之目前、即可見矣、英國如何處理吾等中國人、如何對處緬甸人？如何措置印度人？吾等亦不過爲彼等擁護利益軍之道具而已、其遠渡國境進軍於緬甸之重慶軍、其實亦非爲救重慶、却爲保護英國東亞既有利益之者也、吾等

第一步、日本將確立之大東亞共榮圈、乃使吾等東亞諸民族、自英美之帝國主義而解放也、吾等須相互携手、舉盡共存共榮之眞髓、使各民族、有各得其所之狀態、此確與孫中山先生大亞細亞主義之崇高理想一致也、

吾等對於今後之實現、衷心協力、而尤須堅結我等華僑再生坦途之決意即此決意、爲確固不動之者也、恐東亞之解放即爲再建之基礎也云、大中華除國民各位之努力外、即指導者蔣介石、陷於英美策謀、不理解日本之眞意、而祈思自己之利益、爲英美之走狗、今於強力無比之日本軍前屢告敗戰、確爲風前之燭、極可憐憫也、與日本共同應擔負東亞將來之大中華、陷於如斯狀態、乃爲吾等最不勝憾歎痛憤之至也、吾等在緬華僑、殘存唯一之物資補給路緬甸公路於今盡告喪其機能、亦爲所周知之事也、今後之抗戰乃爲荒廢中華與導成亡國之事、確無疑問耳、至期中國民衆軍人諸君、拋却累年之夢、奉體孫中山先生之遺志、協力於大東亞共榮圈之確立焉、

回教聯盟總裁 罵英不仁

【里斯本四日電】據路透通信社孟買之消息稱、回教徒聯盟總裁靳納、四日於孟買會見路透記者時、關於『干涉者英國』陳述如左、現在印度所以陷於混亂與危機、乃由英國不允諾吾等之要求所致、其責任在英國、回憶此次歐戰勃後於印度宣布戰時狀態宣言時、英國如深刻承認吾等之要求、預想事態、必不至如此獲狼狽、

談虎色變 美國緝諜狂

【布宜諾 斯愛利斯 五日電】據巴拿馬市電訊、加勒比海方面防衛司令官安德略士中時四日發表、檢擧向加勒比海方面活躍中潛水艦供給燃料油及向敵方通報船舶航行狀況之嫌疑者間諜團二十名、更恐怖第五部隊之美國、亘英領洪都拉斯至巴拿馬中美諸國一帶、同樣大量檢擧間諜嫌疑者、

掃蕩英美歐亞同捷

七七五周年重光大使談話

【南京五日電】當中國事變之五周年時、重光大使之談話如左、

一、今次日本已將於東亞殘存之英美荷勢力、完全掃除、今自阿留地安群島至西馬達加斯加島之廣大地域內、展開空前之大作戰、對於孤立之重慶政權、東自揚子江南部地區、南自緬甸方面、出以包圍之態勢、現於浙江、江西等地區、日軍每日擧有莫大戰果、如右之英美勢力、已自大東亞驅逐殆盡、再東歐及地中海方面之樞軸軍之大勝、致小亞細亞及中央亞細亞方面之英帝國根據地將告覆滅、被壓迫之亞細亞民族將得自由之解放、

二、關於世界戰爭之戰勢、樞軸國方面顯然有利展開、大東亞戰爭又將告一段落、今則已步入於第二段階之建設期矣、日本之目的、乃使亞細亞脫離他國侵略之魔手、幷爲昂揚東洋之精神文明、同時爲實現亞細亞民族之共存共榮、而其使命所含之神聖之意義、實於世界史上、罕見其前例、

三、日本爲達成此神聖之使命、不顧一切障害、幷克服一切困難、以鞏固之決心、東亞各國、均以此共同目的而協力於日本、尤以國民政府自還都以來、既告二年有餘內外之治績、頗得良好、而自大東亞戰爭勃發後、基於日華基本條約、以同甘共苦之精神、擧全力以援日本、完遂大東亞戰爭、今之戰爭歸趨自漸自明瞭於此時際、明確觀察世界之將來以復興亞細亞光輝之文化、更爲大東亞之建設、則東亞諸民族中之日華兩國、應更加一層互相提携邁進也、

使地方人事富彈性

岡本處長談行政刷新意義

岡本地方處長六日午前十一時、在新京中央放送局廣播地方人事行政刷新如左、

地方官吏定員制度及補職制度改善要綱、在六月十七日國務院會議、已提出可決、是以以此爲中心、說明地方人事行政之刷新、以供諸位之參考、此次決定之人事制度刷新、第一爲定員制度之改善、此乃以地方官署經常定員一括化爲目標者也、從來各官制所定、相互無融通性省、黑河省新京特別市、市、縣、旗、首都警察局、百斯篤防疫所及指定街各定員中、一括、除警正以下警察官外定員、改爲單一者、關其配分、首先由國務總理大臣、決定包括新京特別市、首都警察廳、黑河省定員並管內各官署各省別之定員、各省長將此比率之定員、在省及管內各官署、樹立最適正之配分計畫、經國務總理大臣認可而決定之、而從來省、市、縣間、無融通之定員、可由省長創意、相互融通、改正爲即應現地之定員編成、即例如擬減省事務官一名配置於縣之場合、從來必要改正官制、從而有缺人自然定員配置自主性、彈力性之憾、

此次改正、在如斯之場合、由於省長發意、僅得國務總理大臣認可、即可告解決、而其措置、近改正關係各官制、同時、以新勅令公布『關於諸官制中、理事官、技正、事務官、技佐、防疫官、視學官、屬官、技士、防疫官佐及視學官定員之件』俟此勅令之公布、豫定八月一日起實施、而關於警正以下警察官定員一括化、已於康德七年度、已告實施、固衆所周知者也、

刷新之第二義爲改善補職制度、從來補職權限、除特別另行規定者外、原則悉任官在省長、此次改正、以上、在國務總理大臣、除特於中央掌握必要之省各廳長、市各處長級以上之補職及市、縣、旗長、副市長、副縣長、旗參事官等補職、完全改而委讓省長、新京特別市長或市、縣、旗長、此補職制度之改善、省、新京特別市、市、縣、旗之科長、國境警察隊本隊長、地政局支局長、省立勸農模範場長、公立醫院長、首都警察廳及警察局之科長等、由省長或新京特別市長補職之、警察署長、縣百斯篤防疫所所長、管懷所長等、市、縣、旗長有補職之權限、但省及黑河省總務科長、特務科長並新京特別市庶務科長首都警察廳特務科長、在其職務性質上、由國務總理大臣指定者、經省長或新京特別市長補之、

茲特須注意者、關於補職權、此次委讓之權限、僅在指定勤務及所定定位範圍內行之、對於勤務官署相異者或相異之定位、則不能補職、關於具體之例言之、設令甲縣勤務之日系事務官、不能以省長權限同其他市縣、旗或省公署更換勤務、限於甲縣內日系事務官定位者、可能補職、

以上簡單述之、此次定員制度並補職制度改善之目標、在地方行政、完全發揮之今日、地方人事末端、中央猶把握必要以上之權限、頗不合理、故宜改正、對於地方官署人事運營、予以彈力性與自主性、使省、市、縣、旗即時可能編成適應定員、又排除從來往往發生天下的人事之弊、使地方官署得縱横活動、同時、以推進有責任之行政爲目標、事行政之刷新、固不僅如斯改善制度、而可期待、綱紀肅正問題等、更以其根底、彼重要視、關於此點、中央亦毅意考慮、而奉職地方官署各位、特須留意者也、此次人事制度之改善、對於地方人事行政、賦與相當之自主性彈力性、從而地方行政之强化刷新、所須促進者、已如以上所申述、而其改善之程度、尚屬極小範圍、不過權限委讓之第一步耳、順應國防國家體制之地方行政運營、固必要中央之强力統制、同時行政能率、須積極的高度發揮、從而中央所握、始終掌握之、同時委於地方之權限、與地方官署之擬備相併行、極力逐次委讓之、中央、地方益益深信、而重責任、以謀有秩序且明朗活潑之行政運營也、

中央在此想像下、不僅人事行政、亘地方行政全般、目下進行毅意考究、在地方官署之勤務之各位、克體中央之意、鑑於益增强中央、地方一體之體勢、在此非常時局下、向地方行政實務完遂邁進、是所切望不已者也、

臧議長往訪京城

昨率同隨員一行離京啓程

參議府議長臧式毅氏、此次正式就訪問京城之途、於五日午後三時十分乘望號快車、率同清原參議以下隨員、於車站前於張國務總理（代理）、橋本祭祀府總裁、丁王理、各參議、松木、王兩總務廳次長以下官民多數之歡送下、自京啓程、臧氏到京城之後、當即訪問小磯朝鮮總督、板垣朝鮮軍司令官、對全朝鮮官民自滿洲建國以來、始終不渝之協力援助、出衷心表示感謝、同時小磯朝鮮總督亦致新任朝鮮並申祝意、於茲土地相連之朝鮮、依日滿一体之根本大義、一切建設益將緊密聯絡、而達成滿鮮如一之實情、殊有意義云、（圖即自新京出發之臧議長一行）

"啊！可怖的海色"

衝密雲北極海洋飛航記

【軍艦〇〇五日海軍報道班員電】北極之北海洋上、漸明朗化、而今日本之軍艦、已飄揚於阿留地安上空、實爲歷史的轉機、余於十日、同乘〇〇軍艦之艦載機、俯瞰着白濛濛的新姿態、被雲霧遮蓋着的阿次島、已在眼底下、機首漸轉向西方、憋悶的阿次島、深藏在霧中、在這樣孤寂的島上守備着的勇士們、他們爲着祖國、忘掉一切苦惱、我誠懇地祝福他們每個人的健康、而時、阿次島和〇〇艦、漸從我們的眼底消失了、是片蒼茫的雲海、一望無際的海洋、這時飛機內就有操縱者和我兩個人、呼呼的風聲、在我們的耳際、唱着大自然的歌、『啊可怖的海色』、我不禁自語着、忽然那個年青的操縱士、也用很響亮的聲音回答說、『對啦、但這樣顏色、使我們爲難、不但瀰濛而且色極混濁、稍一下落、就會看不見潛水艦的踪影了、』然而我所恐怖的、是對於海色的恐怖、操縱士是從戰爭的現實上所判斷的、一切事情全從戰爭之範疇中而着想、像這樣的青年人很多、所以日本是堅强的、我重回過身看着有爲的青年的後影、『呀眞有趣』這時操縱士忽然驚奇的叫起來、於是我立刻應聲下視、在波濤間正有無數的黑影在游泳着、操縱士漸將高度降低、於是我們看清楚是一群狗在遊泳、我們的飛機飛得很低、就在他們的頭上飛掠過去了、回頭一看這群海狗都被驚散、不久我們的飛機、又重復昇高、忽然瞰視海中有一個異樣的東西在蠕動着、那無疑一定是潛水艦、機身漸飛向北方、操縱士好像不曾注意海上、我猛轉身、拍着操縱士的肩膀說、喂『那是潛水艦』於是操縱士的視線、隨着我所指的地方看去、忽然將高度降低、『呵、原來是一條鯨魚』操縱士、突然大聲笑起來、『假的嗎、那確像是潛水艦呢』我回答說、聲管忽傳言『現正飛過日期變更線』、於是我聽說日期變更線、是我的數日來的疑問、已完全冰解、就是在阿留地安的那天正是早晨、前一天則剛剛天亮、至午後十時半起、漸漸光明起來、至午前零時、已完全大亮了、像這樣奇妙的事、在我們的周圍變化着、而某軍艦之日課、是午前零時總員起床、午前一時十五分朝飯、同六時卅分午飯、同十一時卅分晚飯、但是不免有些混亂、當然這是因爲我們越過日期變更線遠遠地來到西方、我們仍依照着日本時間而行動、所發生的矛盾、而北國的夜是特別短、黑暗無光的本時間、也不過是一小時、至多僅一時半、我們的飛機飛向東方、於是已經飛在日本海軍前進基地基斯加的上空、飛越白雲海約經若干小時、又歸還阿次島了、

國際週間展望

悖行五年蔣負深咎

埃及垂失蘇彝士臨危英殆矣

【東京五日電】週間國際情勢

△逢中國事變五周年

中國事變五周年之迫近、而感懷無量者非祗爲帝國、即蔣介石及反樞軸諸國亦然、憶蘆溝橋之一聲砲響、即將蔣介石驅迫於四川省僻地、對於始終以援蔣行爲而妨害帝國之英美、亦予有焦燥狀態而陷於將亡之運命、中國事變、自去年十二月八日以來、發展大東亞戰爭、然中國事變之意義依此斷未減輕、反之大東亞戰爭、確爲解決中國事變之一手段、非爲過言耳、而中國事變、確爲大東亞戰爭之淵因、五年來之聖戰、對英美戰略的地位、非常有利、試觀今之英美與蔣介石、同時、所有之情形均爲吾國之敵、此際中國大陸似於我國之上、加以巨石之重壓、故於向大陸及南方之進展前、只及最初須確保中國海之制海權、於茲吾等再檢討中國事變之同時須懷重考核國民政府之存在、

△德意軍於北非之活躍

回憶所謂羅賈結成第二戰線等之夢話、彼歐羅巴舊世界之詐稱對蘇援助之有力第二戰線的北非戰局、日臻降滅、英側之羅麥爾元帥麾下的德意軍、自今次埃及作戰開始以來於第一個月之前周、首先期强行奪取拯至亞歷山得利亞途中之最大要衝馬爾薩馬特爾突、然自該地計算距英東地中海艦隊之根據地亞歷山得利亞、僅有二百公里、故振餘勢之樞軸軍、一氣奪下艾爾達巴旣於尼羅三角地帶左行肉薄、於緊結亞歷山得利亞與開羅之英軍防禦線上、目下兩軍機械化部隊間展開壯烈之戰車戰、爲於世界政治最大焦點之一之蘇彝士攻防戰意、能否迫繫、與李列克麾下之英軍第八軍團、已告潰滅矣、今日之英國、果得防衛埃及與？目下英國側、自敘利亞方面、敵於輸送第九軍團中、若此可能於裝備兵力、所謂少力於第八軍團之第九軍團、果能阻止德意精銳之進攻耶？而於地中海中央部受意大利海軍之壓迫於印度洋上受帝國海軍制壓、之今英帝國主義的重要蘇彝士地區的運命、確若風前之燭、

△對於賈氏之不信任增加五倍

依然英國內之輿論、澎湃沸騰、確爲想所未及也、蘇彝士運河之危機、甚此、向印度、澳洲方面之連絡幹線、制致死命、之今日、逼往於英國內、英議會、對於賈氏內閣之不信任提出動議前、已大勢發展矣、曾於日軍陷落新嘉坡時之第一回信任投票事件、大受打擊、於是不避之賈氏受自一日至二日亘延十六小時所行之英議會未曾有之徹消討論後、即欲將北非敗戰之責任、轉嫁於他人、遂頁經一小時二十七分、揮動長舌、以不信任動議、遂賈議員之不謹慎、結果不信任動議、表決之結果、乃爲百七十五票對二十五票、即告否決矣、而此事決非確證英尼對於賈氏信仰於賈氏倒閣後、而誰爲首領能支持獨之自信之結果耳、然而不得默視者、即於前次之不信任表決僅爲票耳、而今次反對投票、增加二十五票、此事對於賈氏之不信任、即爲英國之危機又增大二十五倍之鐵證也、吾於贊成投票之議員、自身亦不得公然否認英國之無人矣、

△德蘇戰之夏陣開始

七月八日所謂蘇聯黑海艦隊之據點、誇稱難攻不落之塞佛斯托波爾、於德意軍之猛攻前、遂告潰滅矣、旣於壓制塞而則時、該軍港之運命恩即可決定、而於克里米亞戰線之際、以英法聯合軍爲對手、即孤立無援、然還行保守十一個月之塞佛斯托波爾的歷史、一尙非爲蘇聯人自慢之處、如於日俄戰爭、喪失旅順時、以其絕望加於蘇聯及美英之事即可明矣、蘇聯於黑海沿岸除商港以外、於他處無有軍港、海之唯一最大艦隊、即自彼共認之蘇聯黑海艦隊喪失基地矣、今後逃避德空軍之同目、祇可彷徨於海上耳、陷落塞佛斯托波爾之同時、德國總統大本營、於一日發表德軍及聯合軍、於東部戰線之南部及中部地區、開始攻擊之旨意、此夏確爲德蘇戰決雌雄之期也、

△西亞諸國之趨勢

北非受德意軍之蹂躪、黑海之制海權、已爲樞軸側、東部戰線之夏陣、亦呈再擧、現在土耳其、伊蘭、伊拉克埃及之動向、更堪爲注目者也、具有巴比倫朝的歷史之伊拉克再者具有金字塔代表絢爛文化之埃及、與沙漠之石油國伊蘭、彼等俱因美英至成今日之悲慘境遇、而彼等脫出其桎梏、成爲千載一時之好期、今與樞軸軍同獲勝利、果然於三日、由於德意兩國政府共同聲明對埃及被樞軸軍主權獨立保障、如埃及發醒解脫羈絆英國之手、則伊蘭土耳其將來之運命如何、大東亞與歐洲之二大共榮圈建設礎石、則將愈益鞏固矣、

居民純樸可愛

永田軍政顧問視察爪哇談

【巴達維亞五日電】南方軍政顧問永田秀次郎氏、約二周間、視察爪哇全地、四日歸抵巴達維亞、對記者述如次、余初至爪哇、百聞不如一見、一至爪哇、方始明瞭、關於軍政、對作戰後之收拾已就建設之緒、但尙未至批評之時期、余當震災後之東京復興、倘有經驗、吾以爲此與之最相近似、要之、今後各方面保持連絡、統一的進行、南方行政、其對象爲各地之住民、故須會對此住民之誠意、巡視爪哇各地、治亦實佳、住民對於日本絕對信賴、關於原住民一般之智識程度、亦得到最好之判斷資料、原住民在爲荷印政權時代、未受教育、愚純已極、汽車知識等、意外普及、爪哇可謂世界唯一人口稠密之地、土地肥沃饒、氣候極佳、居民對於土地之愛着心甚强、吾人此次必須對於原住民、加以指導育成、而教育之際、長感困難者、言語問題是若以日本語教之最佳、

晚刊半大張

勘誤 昨日本版所載照片與說明上下顚倒合亟更正

調經育生丸

專治月經不準經血過多過少赤白帶下肚腹疼痛子宮寒冷腰腿疼痛四肢無力積塊月經閉止不生育產後諸虛百損帶濁婦女一切病症輕病者服一盒痊愈重病者二盒斷根服此藥後定能應病生子百發百中兼服催經外用敷藥即寄每盒四付八圓

奉天北市場登瀛泉東路北樓房 玉德堂藥店

益發銀行 奉天北市場出張所 開幕

敬啓者敝行爲謀達成業務同上依據董事會決議業經呈請經濟部認可在奉天市北市場設立出張所茲已籌備就緒訂於七月十日開幕辦理一切銀行業務敬希台端倍前指導當荷

再値此非常時期開幕儀式力求從簡友好賀贈一概辭謝諸希諒察不莊

地址 奉天市瀋陽區康寧街四段九十八號

株式會社益發銀行 董事長 劉毅侯 謹啓

滿洲商業株式會社公告

一、康德九年度財產目錄貸借對照表營業報告書及損益計算書請承認之件

二、本年度利益金處分案請決議之件

茲訂於康德九年七月二十六日（星期日）午後一時在奉天市一心街二段二號志城銀行一心街支店會議室開催第五回定時株主總會討論左記事項除分函外請各株主查照屆時出席爲荷

記

康德九年七月四日

株式會社大興公司株式名義改訂停止公告

茲依據本社定款第二十條之規定自康德九年七月六日起至第十四回定期株主總會終了日止對株式名義改訂停止特此公告

康德九年七月五日

株式會社大興公司

失照聲明

自撫順寶七區淸水台村王關官屯地一段計十一畝號碼一七九三東至于純修西至張淸雲南至句子北至道康德八年十二月間赴奉辦事丟失除呈請縣署補發新照外關後舊照落何人之手作廢無効 聲明人 李慶祥啓

股票遺失

中華民國十九年四月十七日現發之第四至六號零股股票參張係福厚堂名義每張票面大洋壹百圓因不慎遺失無論落於何人之手概作廢紙恐未週知特此聲明 趙學齋啓

民生部認可 奉天實踐簿記學院 招生

頃接各地官廳會社來示擬大量採用本學院畢業生優良者充任會計員查畢業生不足採用故爲養成此等職員起見特此登報招考新生

開學日期 七月二十日

招收額數 速成科六〇名

修業科目 簿記（商業、會社、銀行）會計學 商事要項 商業算術

遠道學生設有宿舍備有簡章函索附郵票四分即寄

奉天市小南街四段一〇四號 電話四三四五〇番

民益鐵工廠出品

奉天小西關大街三段一一三號 王伯勳 電話

新典型的
禮服料
套三服料
風衣料
協和料

堂堂登場
請速選購

新大街 大連 隆豐 電話

國際劇場

艷屍

公演日期 七月四日 五日 六日 七日

國華影業公司出品 偵探恐佈有聲鉅片

加演 滿映新聞

慕容婉兒 呂玉堃 主演

下期預告 目蓮救母 佛教醒世

七日 十一日 公演 大成公司有聲哀情新片 上集 梅花落 王熙春 主演

光陸電影院 CAPITOL THEATRE 城內中街路南 電(四)三六三三

四日 五日 六日 七日 藝華公司 哀情倫理鉅片 復活 李麗華 鄭重 主演

十一日 新片 上集 梅花落

亞洲電影院 小西關電車路 電(二)三七九一

四五六七八九十十一日 金星公司出品 社會哀艷佳片 秦淮世家 周曼華主演

下期 隱身女俠

天光電影院 大西關五斗居 電(二)三二七八

四日 五日 六日 七日 國華公司香艷佳片 上集 惱人春色 周曼華 白雲 主演

下期 注意佳片

雲閣電影院 北市場 電(二)五三五九

四日起至十一日止 金星公司 時裝哀艷巨片 張恨水原著 秦淮世家 周曼華主演

掌上珠

光明電影院 勸業商場內 電(四)二一八八

婦孺皆知一部 中國哀情故事 薛仁貴 王引主演古裝影片第一部 六日七日八日

下期預告 下集 惱人春色

金城有聲電影院 五斗居胡同

四日 五日 六日 七日 國華公司有聲 古裝艷情歌片 碧玉簪 周曼華 白雲 主演

中國事變紀念日（七月七日）
國都舉辦各種行事

【新京】大東亞戰爭下初次之中國事變紀念日、本月七日、呼起全國民嚴肅之回顧與新之決意、回顧是日七日、由於中國軍不法射擊而發端、蘆溝橋事件以來、聖戰既滿五年、在炎熱之中國大陸、在亞細亞之太平洋、世界新秩序建設既亙旗、次第輝煌、鞏固搶後對新東亞之希望與確信、高燃鐵石之意氣與國民之赤誠、態形翻昂、逢茲記念日、全滿一齊展開有意義之嚴肅行事、是日國都於午前九時、在新京神社、舉行特別市主催之事變五周年記念奉告祭並武運長久祈願祭、繼之、軍官民及各種團體代表者參集、莊嚴執行殉職將士慰靈祭、午後六時、在厚生會館、協和會首都本部主催中國事變五周年日講演及電影之夕、使搶後國民決意爲之一新、

開拓青年義勇隊 制定團章員

【新京】滿洲開拓青年義勇隊訓練本部、此次制定義勇隊開拓團員章、頒布於義勇隊訓練終了、同時、與終了章一同發與訓練生、

中銀職員 勤勞奉仕

【新京】爲謀建國忠靈廟神域之整備、滿洲中央銀行定於五日午前七時十分起、全體集合於大同公園、然後由中銀協和會分會幹事嘉村氏率領前往、舉搶後國民之聖鍬、行以赤誠之奉仕云、

向十五億儲蓄邁進
要望全國官民協力
笠井中銀理事暢談儲蓄問題

笠井理事

【新京】『儲蓄儲蓄一十五億』、在國民儲蓄運動劃一新紀元之國民儲蓄會法、其制定更昂進國民之儲蓄熱、以下儲蓄運動、在全滿澎湃以起、恰値中國事變五周年紀念日、國民報國熱心益形昂奮之時、儲蓄實意義、良稱深遠、記者走訪國民儲蓄中央實踐委員會事務局長笠井中銀理事、該氏作儲蓄縱橫談如次、

●國內資金之動員＝國民儲蓄之重要性、今更不必言矣、而在戰時、戰費調達之大部分、須由國債以補充戰時急激膨脹之國家財政、故納稅額及專賣品價格、不免相當提高、然惟此尙不充分、故當發行巨額之國債、國策事業會社其資金爲股份乎社債乎？抑或由銀行借入乎？凡此塲合、自有待國民資金之蓄積、如此觀之、國民儲蓄於國經濟上、任務至屬重大、

●十五億之新目標＝本年國民貯蓄額爲十五億何故規定十五億乎？第一本年度公債預定額、爲四億七千萬圓、第二次產業五年計畫及其他產業開發資金約十九億圓、此外基於國防關係放出資金、亦有相當數、由此等全体資金需要額、除去日本對滿投資、所餘者約十五億須吸收國民貯蓄也、否則將來由於巨額資金在國內撒布、國民所得總額、必使消費增加、物資不足、易生惡性通貨膨脹之危險性、或生破壞國民生活之結果、故吾人當極力貯蓄也、

●關於國民貯蓄會＝日前公布國民貯蓄會法、基此、各地陸續結成貯蓄會、而至九月杪、全部結成、本年度對於國民貯蓄會之期待額爲二億四千二百餘萬

●飛躍之國民貯蓄＝回顧建國當時、銀行貯金二億七千萬圓、而十年後之今日達十一倍之二十二億餘萬圓之數字、郵政貯蓄由二十萬三千圓、躍至二億五千萬圓、作飛躍的激增者、實表徵躍進滿洲之一資料也、大東亞戰下、吾等國民、須行『搶後努力貯蓄』、更有必須提高此數字之責任、

促進產業開發
錦州開畜水產共進會

【錦州】茲於慶祝建國十周年之同時、檢討產業開發五年計畫之成果、俾期大東亞戰下之糧、糧增產之錦州省、乃予定三萬八千圓之經費、自四日起至七日止之四日間、於錦州市吉野街木村土地運動場、舉行省下畜水產共進會、乃推進振業之振興及發達也、四日上午十時、於會場中央之廣場、有會長王省長以下現地側、中央側各顧問參與及審查長李實業廳長、委員長安松殖產科長外審查員、委員各市縣旗出席者與來賓等多數參列下、即舉行豪華之開會式、於會場用地全部所建築之小屋、即畜產部內有南種牛、朝鮮牛乳牛廿五頭、繁殖牝馬改良馬卅五匹、緬羊雜種改良種、純粹種有百五十隻、豚雜種改良種有八十口、雞有六十隻、羊毛有二百種、此外尙有參考品、牛五頭、馬二四、綿羊十隻、豚五口、雞十隻、及畜產關係器具器材、水產部、內有鹽鹹魚類等、而條魚、大醬、鹹菜等約有百種、及漁船模型、魚類標本、漁港模型、養魚場模型、水產統計及水產器具等、雖有極狹窄之地、亦陳列物品、但整然有序、配置展示而自各市縣旗所選拔之自滿出品、均無有遜色、實爲精粹所會之地也、由於拍拍鬨祝花砲之燃放於各部出、即開始審查、一方五六兩日、繼續審查、同時袞供一般之觀覽、至於鮮肉罐頭各水產加工食料品等、亦行售賣、設立臨時畜水產食料市場、而畜水產食料之豐富食糧資源上可業而振興之狀態、確昭然顯示於搶後國民之眼前、更助長官民之精神矣、尙於七日、發表審查之結果、對各部門之優良器、均授以褒獎狀及賞品、而其成果、大可注目、同時於將來之發展、尤大可期待云、

高橋參事、省側廣省長、栗山次長以下本部協議員、各縣代表出席下開會、宣言、國民儀禮如儀、繼有中央本部長訓示、祝詞及其他、正午休息、午後說明省本部運動方針、省施政方針說明等入於議案之審議、上程議案由市縣聯上程三十九件議案、加以集約整理、都市問題、開拓問題、農業問題、

對徵兵事務優良者 舉行表彰式典

【錦州】討論康德九年度徵兵事務之錦州省下徵兵官會議、六七兩日、在省公署開催、而六日在該會議席上、對於康德八年度徵集業務優良市縣旗、授與治安部大臣之表彰狀、對於協力該業務圓滑遂行之各縣旗及國防婦人會並警察官、授與第一軍管區司令官並省長之表彰狀、舉行授與式、被表彰各縣旗並團體個人、大致如左、

治安部大臣表彰狀
錦縣、台安縣、錦西縣、義縣、吐默特中旗

第一軍管區司令官並省長表彰狀
北鎭縣、黑山縣、吐默特左旗、協和會錦西本部、滿洲國國防婦人會錦西支部、同北鎭縣溝帮子分會、錦州支部城內分會、彰武縣彰武街分會、黑山縣半拉門警察署長警佐宋凱帆、與城縣沙所警察署警佐劉長林

留日學生利用暑假 實行各種訓練
大東亞建設意氣愈益昂揚

在東京留學中之吾滿洲國學生並蒙疆中國學生等約千五百名、高揚大東亞建設之意氣、大半不行歸國、與日本學生同樣、作暑假鍛練之舉、我駐日大使館、七月中旬、亘二週間、在千葉縣富浦海岸、行遊泳訓練、此外亦出勤勤勞奉仕等、發揮滿洲國學生之眞價、而蒙古善隣學寮、亦在沼津海岸實施夏季訓練、中國學生在東京牛込赤城神社、開設赤城寮、開始訓練、大陸學生、氣象緊張、極示荷興亞使命於双肩之勢

產業報道隊視察 豐滿水力發電所

【於同溝青山產業報道隊員電】於東邊道鐵廠子、大栗子、石人溝各礦山視察終了之產業報導隊第一班、五日晨視察同溝之東邊道開發會社、及裝鐵所、午後六時十分、赴最後之視察地、吉林省豐滿水力發電、擬於六日晨抵吉林云、

三江省聯開幕

【佳木斯】康德九年度三江省聯、六日午前九時起三日間、在佳木斯市朝日在滿國民學校、於武部總務長官、野村協和會練成所長、

民族問題、四件、均置重點、自三日間、關於開拓省三江諸問題展開愼學之論議、

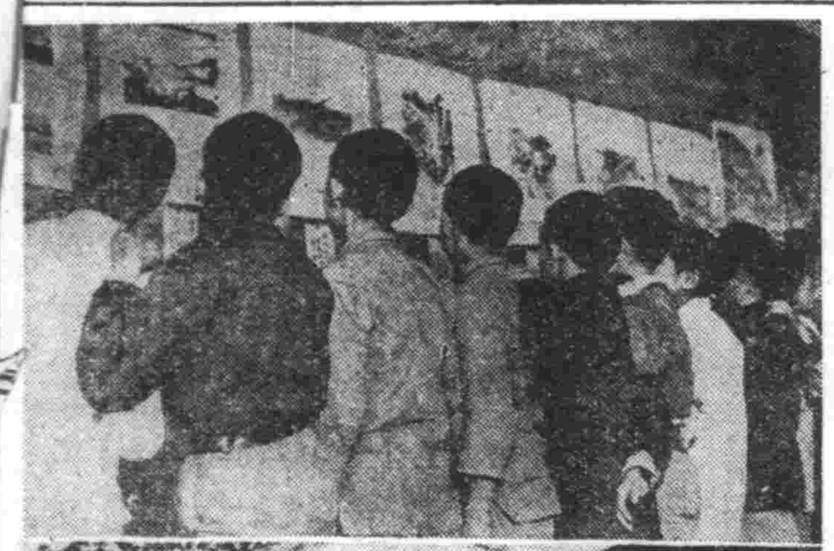

對大東亞戰 抱着十分關懷

溫勇大東亞戰之發展、中國事變之眞正意義於今更明瞭顯別矣、大東亞之解放、新秩序之建設大東亞共榮圈之輝煌明朗、確抑不住中國民衆之感激與所有之興奮也、

（上）『哎！那位、是在以前給報包的那位呀！』不對、那位、有鄰偉的屈臣」此乃觀看大東亞戰照片展覽之少年等眼目、均邀驟甘東誌聯的戰果、同時充滿無限的信仰、（照片上）

『將來我們也這樣做』、此乃揚眉吐氣之中國汀防艦乘若壯水兵二名讀看報紙上大東亞戰消息之『珊瑚海海戰大戰捷』（照片下）

股票行市

奉天滿取（前場）

日昨休息、本日前場、雖接到德意聯合軍攻略蘇聯士在即之消息、然而交易不旺開行時新東股一三七圓兩角鐘紡股一五七圓、新鐘股一〇四圓七角、新船股九八圓一角行情極屬平凡一般、均目送此行情、未敢變動、遂而下市、

（大引時間十一時三九分）

	開盤	收盤	大價	小價
滿取	四四	四三	四四	四三
東新	一三七二	一三七四	一三七四	一三七二
同紡	一五七〇	｜	一五七〇	一五七〇
全新	一〇四七	一〇四八	一〇四八	一〇四五
滿業	五七七	五七六	五七七	五七六
全新	一〇五	一〇五	一〇五	一〇五
滿鐵	七六	七八	七六	七六
全新	三六	三七〇	三七〇	三六
營紡	四五	四五	四七	四五
東煙	一〇九六	一〇九六	一〇九六	一〇九六
滿東	七三〇	七三〇	七三〇	七三〇
煙煙	一二五	一二四	一二五	一二四
電業	五四八	五四八	五四八	五四八
全新	｜	一二七	一二七	一二五
新商銀	一〇三	一〇三	一〇三	一〇三
新船	九八一	九八一	九八一	九八〇
五品	三七三	三七三	三七三	三七三
鞍山	四五	四五	四五	四五
鏞業	三七	三五	三七	三五
大興	｜	三九三	三九三	三九三
電電	五三	｜	五三	五三
電電	五〇七	五〇七	五〇七	五〇七
全新	二六	二六	二六	二六
朝新	一	｜	｜	｜

安東市況（前場）

	開盤	收盤	大價	小價
特工	七三六	七三六	七三六	七三六
上地	六〇七	六〇七	六〇七	六〇七
窯業	一九一	一九一	一九一	一九一
滿毛	六九九	六九九	六九九	六九九
全新	一三〇	一二九	一三〇	一二九
大機	七三六	七三五	七三六	七三五
全新	四三五	四三〇	四三五	四三五
新工	四四	四四	四四	四四
滿化	四八五	四八五	四八五	四八五
上木	一六〇	一六三	一六〇	一六三
東拓	｜	六五二	六五二	六五二
互斯	｜	六三	六三	六三
日魯	｜	七九〇	七九〇	七九〇
滿取	四五	｜	｜	｜
滿業	｜	｜	｜	｜
同新	一三六八	｜	｜	｜
朝新	｜	｜	｜	｜
同新	一〇七四	｜	｜	｜
滿鐵	｜	｜	｜	｜
電業	五四七	｜	｜	｜
同新	｜	｜	｜	｜
營紡	四四〇	｜	｜	｜
東煙	一〇九三	｜	｜	｜
滿東	｜	｜	｜	｜
滿煙	一二三	｜	｜	｜

哈爾濱市況（前場）

	開盤	收盤	大價	小價
滿取	四六八	｜	｜	｜
東新	一三六八	｜	｜	｜
滿業	五七五	｜	｜	｜
新鐘	一〇四八	｜	｜	｜
滿鐵	七三〇	｜	｜	｜
電業	五四七	｜	｜	｜
太新	一二七	｜	｜	｜
大興	三〇〇	｜	｜	｜

大連市況（前場）

	開盤	收盤	大價	小價
五品	三七四	三七四	｜	｜
滿取	四六五	｜	｜	｜
大新	七四三	七四四	｜	｜
東新	一三七三	一三七三	｜	｜
同紡	一五七〇	一五七二	｜	｜
全新	一〇四九	一〇四七	｜	｜
郵航	一一三〇	一一三四	｜	｜
全新	九九九	九九九	｜	｜
商船	一〇〇四	｜	｜	｜
帝新	九三三	｜	｜	｜
日魯	七九七	｜	｜	｜
日糖	｜	七六九	｜	｜
日鑛	五九一	｜	｜	｜
日石	八二一	｜	｜	｜
鋼管	七三四	｜	｜	｜
滿業	｜	五七五	｜	｜
滿鐵	七三七	｜	｜	｜
同新	三六八	｜	｜	｜
大和	｜	｜	｜	｜
大機	七三七	｜	｜	｜
同新	｜	｜	｜	｜
電業	四五〇	｜	｜	｜
太新	一三〇	｜	｜	｜
瓦斯	[illegible]	[illegible]	[illegible]	[illegible]
同新	[illegible]	[illegible]	[illegible]	[illegible]
滿化	[illegible]	[illegible]	[illegible]	[illegible]
土木	[illegible]	[illegible]	[illegible]	[illegible]
土地	[illegible]	[illegible]	[illegible]	[illegible]

東京短期（前場）

	開盤	收盤	大價	小價
東新	一三〇三	一三〇七	一三〇七	一三〇三
郵船	[illegible]	[illegible]	[illegible]	[illegible]
全新	[illegible]	[illegible]	[illegible]	[illegible]
同紡	[illegible]	[illegible]	[illegible]	[illegible]
全新	[illegible]	[illegible]	[illegible]	[illegible]
帝新	[illegible]	[illegible]	[illegible]	[illegible]
大新	[illegible]	[illegible]	[illegible]	[illegible]
鋼管	[illegible]	[illegible]	[illegible]	[illegible]
日石	[illegible]	[illegible]	[illegible]	[illegible]
滿鐵	[illegible]	[illegible]	[illegible]	[illegible]
重工	[illegible]	[illegible]	[illegible]	[illegible]
光炭	[illegible]	[illegible]	[illegible]	[illegible]
洋新	[illegible]	[illegible]	[illegible]	[illegible]
日石	[illegible]	[illegible]	[illegible]	[illegible]
小倉	五六	｜	｜	｜
ビル	四〇	｜	四〇	｜
日產	七九	七九一	七九〇	｜
水產	五一〇	五〇七	五〇八	｜
鐘新	七六一	七六二	七六三	｜
鹽糖	六四八	六四八	六四九	｜
日鑛	五九四	｜	五九一	｜
滿業	五七三	五七三	五七三	｜

國債行市

國債名	每票面百圓	包括經過利息
第一次四厘公債	九七、五〇	九八、一六
第二次〃	[illegible]	九六、一六
第三次〃	九六、九〇	九六、六六
第五次〃	九六、八〇	九六、八六
第六次〃	[illegible]	[illegible]
第九次〃	[illegible]	[illegible]
第十次〃	[illegible]	[illegible]
第十一次〃	[illegible]	[illegible]
第十二次〃	[illegible]	[illegible]
第十三次〃	[illegible]	[illegible]
第十四次〃	[illegible]	[illegible]
第十五次〃	[illegible]	[illegible]
第十六次〃	[illegible]	[illegible]
第十七次〃	[illegible]	[illegible]
第十八次〃	[illegible]	[illegible]
第十九次〃	[illegible]	[illegible]
第二十〃	[illegible]	[illegible]

滿洲國少年兵技術養成旋盤作業狀況

結核病的預防
民生部理事官 張繼有

書曰『民爲邦本 本固邦寧』。此則今日所謂人的資源確保之謂也。方今世界紛爭干戈擾攘之際。非有强力之人的資源莫可戡定。我國處於新秩序建設共榮圈確立上之重要地位。與親邦日本互相協力。以達成此重大目的。特於搶後生產方面。又負有莫大之使命。於此產業開發。勞力增强之期。對於國民之健康。必有深切之關心。如生活之改善。指導疾病之預防撲滅等。均爲必要之擧。特於占國民病首位之結核。尤宜一致協力。以防止其蔓延。故當茲健康週間之擧行特定結核預防日。以喚起國民全體之注意。而一致團結上下一體。以期撲滅而確保强力之人的資源。乃爲最緊要者也。

結核即俗語之癆病。其種類頗夥。而最多者即肺結核。是也。該症亦稱肺癆。一般統計。百分之九十以上可證明有結核病之存在。由此可見結核病蔓延之廣矣。又據日本之統計全國每年由結核而死亡者。可達十五萬人。若以死亡一人患者十人而推算。則日本全國之患結核者。可達百五十萬人。平均五十人中。即有結核患者一名。若二十歲左右之青年。則每二十人中即平均有患者一名存在。我國民之衛生缺乏結核病之蔓延。較日本更當劇烈。即以同一而推算。則我國國內之結核患者。可達八十餘萬人。其中十分之一即八萬人。年年由結核而死亡。誠屬慘而劇矣。且損結核或因之而死亡者。多爲青壯年之國家社會之中堅分子。於國力之消長誠莫大焉。

結核之原因。爲由結核菌之感染。而生肉體式精神之過勞。睡眠不足。榮養不良等。爲發病之誘因。

結核菌之侵入。結核菌。乃由結核患者而排出。最主要者爲由肺結核患者之咯痰而排出。故其感染亦以痰爲莫大之原因。其感染方法如下。

（一）肺結核患者咳嗽或噴嚏所喀出痰之微細星沫。其中往往含有多量之細菌。由呼吸時入。氣道內而侵入。

（二）結核患者之咯痰吐於地上。乾燥後其中結核菌。隨塵芥而飛揚於空中。由吸入而侵入。

（三）結核患者所用之食器。常附着有結核菌。如他人使用時則可食於腹內。

此外皮膚及眼。臉生殖器等。亦有結核菌侵入之可能。然其率甚小。實際上以（一）（二）二者爲最重要之感染結核菌。雖常有侵入體內之機會。然往往復由咳嗽或便中而排出不生感染。若侵入之機會甚多。則於身體抵抗力減衰之際。行繁殖爲害。是謂感染傳染初感染部位。多在肺部由初感染之後。身體即現特殊反應此種反應。以結核菌毒素所製成之。『吐別兒苦林』皮內注射。可以證明。即如『吐別兒苦林』反應陽性時。則爲體內已受結核菌之感染。故『吐別兒苦林』反應實爲測驗結核感染與否之最良法。在都市生活者。生後隨年歲之增加。該反應之陽性率亦隨之而俱增。於三十歲左右。則百分之九十以上。已呈陽性。即都市生活者。至三十歲前後。概已受結核菌之傳染矣。

初感染之治癒。初感染之病症一般甚小易於治癒。如注意養生。則於一年至一年半以內可以沉着石灰。而完全治癒。如是則體內發生對結核之抵抗力。（免疫力）使不易於再感染。然此免疫力之强大。故對再感染無絕對之防禦力。不過較未疫感染者。稍於感染而已。

結核之發病若初感染後。不加攝生。或身體過勞或精神不快。或睡眠不足。或榮養不良。或罹其他疾患則身體之抵抗力減弱。而初感染之病症向周圍蔓延。而成爲肺結核。或結核菌流入血液全身循環。而生種種臟器發生結核如肺。肋膜。腹膜。腦膜。腸節。骨。腎。皮膚淋巴腺等處發生結核。其後結核菌復固着於一定臟器最多者。即成人之肺結核也

肺結核之初期病狀結核之初期。身體常有倦怠感而易於疲勞。於午後尤甚。同時午後時發微熱。（三十七度四、五）而食欲減退。體重減少。貧血顏色蒼白。有時易出盜汗。（睡眠時出汗）或肩痠胸痛或咳嗽淫痰常心悸亢進。（心跳）呼吸促迫有時現帶血痰或咯血等症狀。

預防之概要

（一）預防感染　如前所述結核。乃由結核菌之感染而生。如無結核菌之感染。則絕對不能發生結核病。故預防感染爲結核預防之根本方針。然實際吾人處於今日之社會集團之生活態多。則免傳染之機會甚夥。欲終身避免傳染爲實際上所不可能。然則可不預防。曰是。又不然其應注意者。有以下二項（未完）

傷風治療法

傷風皆爲一時寒暖不愼而起。簡便治法有三。茲分述於下。

（一）每晨用溫水。或和鹽少許。嗅入鼻管。洗盡鼻垢。傷風自愈。

（二）臨臥時用熱水洗足。令血引至下頭亦可治愈。

（三）內飲開水。外蓋厚棉被。引血至全身各地。出微汗後即愈。（程之）

血液型 對人類之性格及疾病之關係

人之血型分爲A型B型。AB型及O型四類其關係爲人所共知。毋需贅言。而因血液之不同而影響及人之性格暨疾病。其關係頗爲有趣。爰述之如左。A型血液的人。富保守性。好思索。性不喜活動。沉着。性陰險。多爲大學者及殺人之兇犯。B型血液的人。活潑。富進取心常於交際。決斷力强。惟喜輕擧妄動。及無常性。是其缺點。AB型血液之人偏於二者之間。性沉默。多思想。無常性。身體不大健康。多爲神經質。擅長美術。音樂等藝術。O型血液的人。身體健康。堅忍力强有耐勞之精神。有毅力。果敢。性情固執。多爲軍人及政治家

患鱗屑疹者以O型人爲多。患肺結核病者之血液比率。凡與健康人無所差異。但重症則多爲O型。而A型爲少。又患猩紅熱者多係O型血液之人。且多屬重症。患膽石病。攝護腺肥大。及惡性腫瘍者。常以A型爲多。亦有人謂『A型多患進行性麻痺或神經衰弱。患躁鬱病者多爲B型。血壓高症亦往往多見於B型及AB型。而癲癇與血液型無特殊之關係。又血液型與梅毒雖無任何關係。但驅梅療法之成績隨血液而有差別。O型及A型之患者施用驅梅療法後反應易成陰性。而B及AB型之患者。則對於治療有相當抵抗尤以B型梅毒患者在臨牀上或血清學上容易發生再發。進行性麻痺及脊髓癆等變性梅毒以B型爲多。

夏季衛生
蔬菜宜勤洗

蔬菜。是爲吾們日常所必吃的東西。對於蔬菜的洗濯清潔。更不可忽略的。因爲天熱的關係。如白菜。生菜。黃瓜等差不多均有蛆類的粘附。並加都市的塵土飛揚。細菌易於侵入。所以對於蔬菜的洗濯更宜特別注意。

往往市民爲水的節約。就忽略蟲類及細菌。少洗兩次。就熟食之或生食之。很容易釀成蟲病及腸胃病症。極爲危險。

在此大東亞聖戰下。爲人的資源愛護上希望市民對於蔬菜務要多洗幾次以資衛生云。

家庭的幸福是由主婦來建築 之壹

我的太太。不是新人物。也不是新娼婦。但是。我覺以這個題來談一談。

每一個人。每一個人。都有一位太太。但是每一家庭。都有一個家庭的面目。說是幸福的。和樂的。悲哀的。苦痛的……現在談談我的家庭。

是値得記得的。春暖花開。鶯啁燕語的季節。正是我與筠的。百年合好的佳日。筠（我妻）是一位美而賢淑的女性。在我們的新婚中也曾度過蜜月！。娶媳婦是樂事啊。

現在。我不但作了丈夫。我更作了父親了兩個孩子的父親了。娶妻生子的滋味是臨到了。我與旁人一樣當然愛我的孩子。每天下班後。我抱孩子。親。吻……

這個作父親的滋味。只有作父親的會知道。

我在這塲合。要是是幸福了。呵！天知道。生活的担子。也實在是要命的。以每月六十七圓的收入。在這生活程度高的市塲內。「庭難呵。但意外的。她能体解我的苦悶。她不需要物質的享受。不樂漂亮。她更能在日常的零用上節約。她更能替我作班上未完的工作。她處處能体貼我。所以我雖月入微末。但是我却是在幸福中。俗云。家有賢妻。男人不作橫事。實是良言啊。

·德婦女之生活·

在頭一次歐洲大戰的時候。各國的女性雖然都異常活躍可是特別是德國。活動在軍需品製造工塲裏的女工的數目。竟至佔了國內工人總數的一半。很好地活動於勞力工作。

現在却是不止於這個程度了。在某一種塲合之下。立刻可以取代男子的工塲工作而不怠於訓練。在德國。有所謂勞動工作團的組織。納粹的青年。任何一個都得依一定的時間去義務的勞動工作。可是開戰後。女子也規定參加了。無論是在怎樣漂亮的家庭裡所嬌養的姑娘。也得參加二周至三周間的義務勞動工作。

在每個農村裡。各有爲了勞動工作團所特備的宿舍。離開了家庭的姑娘們過着義務勞動工作的生活。

到工塲去的一般人勞動者從年齡說來。大多是抱着許多孩子的人了。所以平生幾乎沒有休養的暇時。

因此。女學生的勞動工作者。大都挑選醫學。或是藥學。或是其他像裁縫一般的學有實際而與專門學問有着深切關係的工學。代替婦人勞動者而從事於一定時間中的工作。這一種工作。並不是遊戲而是直接服務於國家所以大家都很高興在去工作夜裏在宿舍裏或是玩着樂而過着他們年青的生活、

臭蟲滅絕方法

臭蟲。無人不恨。無人不厭。而又無人不拿。無人不捕。總想滅絕而甚焉。尤當夏令大勢活躍。故日夏之夜床。茲誌臭蟲方法於後。

臭蟲不怕冷。最怕的是熱。如果把他的住室以漿糊紙。封嚴。不能透氣。室內放置烟煤火一個。並多灌熱氣。將室溫增至一百五十度。經過三五小時以後。臭蟲及其種子全部絕滅。

取馬糞。象糞。虎骨數兩。搗碎。研成細末。以火燃之。每睡覺前。在床前燻之（留神火災）薰三四次後。蟲就不敢出來了。

取香油一兩。羊脂肪查三錢。樟腦。石墨一小塊。清水一杯。一同混合攪勻。放置大碗中。等你睡眠時。放在枕頭前。一夜的功夫。就無臭蟲出來。

取韮菜子數兩。石灰半斤。花生油三四兩。硫黃少許。鉛粉少許。共同拌攪之。成泥狀。以你吃剩下的蘿卜將。取泥狀。塗在臭蟲窩內。將其窩封閉。兩三星期臭蟲可同歸於盡。

以象糞。樟腦。金櫻子各五錢。加入滑石少許攪勻。製成細粉。當你睡覺時。在床被的四周。（勿被小兒食之）。翌晨你可在此粉之四周發現死臭虫臥在那裏。（王金鼎）

小常識 （田亭）

△鐵欄格及鐵器易銹。以黑鉛和松脂塗之。即光澤。

△窗扉以好醋和水擦之。較用水滌之爲强。

△荷花梗或枯老的荷葉。塞於鼠穴。鼠即不出。

△睡覺時勿以手壓胸。兩手放於二側。免夢魔。

△多食豆麥。多運動。常浴足。睡前起時以熱水擦足至足有紅色爲止。可以免脚氣病。

眼科聖藥 奇效
保目全晴丸

本藥店接受先人傳流古方●參致新科學之原理●修治配合●經官府之化驗●效力眾大●認許推銷●登報宣傳●以備患者諸君購用●
主治 遠年近日內外雨障諸般雲翳天行赤眼醒重沙眼等症欲知詳細敬號備有說明書
定價 保目全晴丸 壹盒六圓 這明晴約水 壹瓶壹圓五角 外埠代郵加郵費四角
總售處 奉天市小北門外白塔寺東 德家藥店

印刷用切紙機及刀片現品豐盈

大利鐵工廠 工廠設大連市日吉町九 電話二一三二〇七番
出張所奉天小西街二段六 新啓行 電話（二）一四〇一番

開幕預告
新築樓房 寬濶淸爽 招待慇勤 歡迎光臨
德盛旅館 地址大連西崗平和街一八番 電話三、三三八六番

各科診療
天興福醫院
院址 大連市西崗街一八〇 電話（三）五二二五番
院長 邵先煒
（病室完備 入院隨意）

內外科戒煙花柳 他一般
北滿醫院
戒烟花柳淋子病脚氣病有特效治療法新藥戒烟無苦楚附有病室
院址 奉天市小北街一段三四號 電話㊃四四〇二〇

新式紡線機

茲際大東亞聖戰下我滿洲建國十周年之佳辰爲伴隨工業勃發國民勞動之完遂敝社不遺餘力廣備東洋新式人力電力各種機械及一切附屬品等特別廉價以廣招徠如蒙賜顧不勝感謝之至
營業科目 紡績製棉紡線撚絲織布染色乾燥拉寬平光脫水煉炭鍋爐等各種新古機械買賣
滿洲纖維工業機械用品配給組合員
興滿洋行合資會社 奉天市北關區小北街二段一五二號 營業部電話（二）二六七七番

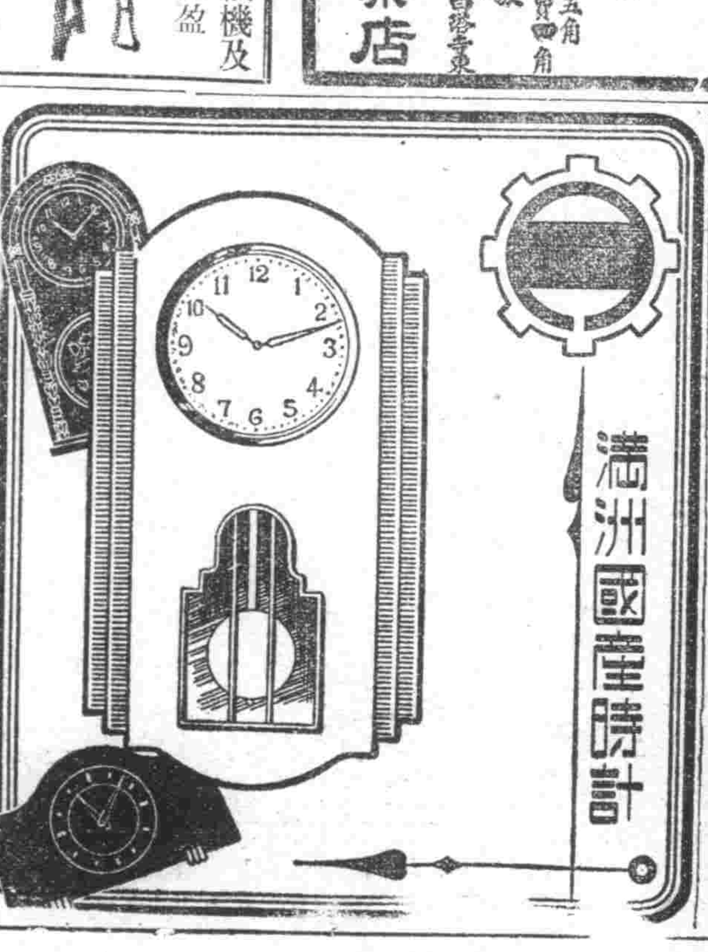

函購
派拉蒙金筆

製筆工廠七週紀念 破天荒犧牲 七天限 好機會切勿錯過
新型特種每枝七元 甲種每枝五元
奉天 美利時分行
前進商店代理

萬人油

頭痛 痔疾 齒痛 氣管支炎 肩痛
地球牌

治淋得意丹
（武田牌）
減淋·去濁·止痛
總發行 日本大阪市東區道修町 株式會社武田長兵衛商店
滿洲總發行 奉天市大和區春日町 滿洲武田藥品株式會社

盛京時報
晨刊
晚晨一刊一大張半
發行者 康德新聞社 新京特別市中央通三四
發行所 康德新聞社奉天支社 奉天市大和區田町九號

滿洲山一證券株式會社
張漢傑
奉天市浪速通三二番地 電話(2)五七四七番

中國事變五週年
東亞籠罩着光明

戰功歷歷日稱雄
斃敵共為二百三十餘萬
毀艦船約一百五十隻墜飛機達二千八百架

【東京六日電】中國事變勃發、已屆五週年、日本大本營於六日下午四時、發表此五年間中國方面帝國陸海軍部隊所著綜合戰果及日方損害如左、

△大本營七月六日下午四時發表 中國事變勃發以降、日本陸海軍部隊在中國方面之綜合戰果及日方之損害如左、

△綜合戰果迄昭和十七年六月中旬、一、敵之遺棄死體約二百三十萬八千二、二、擊沉破艦船巡洋艦七隻、驅逐艦一隻、砲艦十二隻、其他約百三十隻、三、擊墜破飛行機約二千八百機、四、主要之鹵獲品各種火砲五千尊、重輕機關槍二萬四千二百枝、步槍六十萬三千四百枝、汽車包括戰車(裝甲車)三千輛鐵道車輛二千七百六十輛、五、拿捕船舶舟艇約千四百八十隻、六、處分之機雷數約七千五百個、

△日方損害、戰死(包括本年五月以降之戰死者)(調查未了)十一萬一千八百十一名、喪失飛行機二百四十機、

突破難關邁向聖業
中國事變五週年紀念張總理談話

當我等正慶祝建國十周年並逢大東亞戰爭下初次之中國事變紀念、我等適總着來、滿洲建國不外為東亞民族對美英經濟之發端、中國事變為其發展之過程、而大東亞戰爭可謂其終結階段、回憶我滿洲建國十易星霜、國基日趨鞏固、銳意邁進建設之途、前蒙天皇陛下欽派高松宮宣仁親王殿下來滿、日滿一德一心關係、愈見發揚、其次並有汪主席之來訪、滿華之關係因之更加鞏固矣、由於日滿華三國密切之提携、東亞建設聖業、着着進展、同時由皇軍努力之所賜、美、英、在東亞所占之據點、完全潰滅、收得曠古空前光輝之戰果、四百年來、侵略東亞之大英帝國演成沒落之悲劇並以國強力大而自豪之美國亦被驅除於太平洋外、使不得沾染手足於東亞、同時依靠美英之重慶政權業已氣息奄奄、僅能保持苟延殘喘於邊疆而已、當逢迎中國事變五周年之佳辰、展望大東亞之前途雖有幾許艱難、而燦爛之光芒確已顯然可見、我等尙須整備國內體制朝野團結一致、努力合全東亞各民族互相提携、突破諸種難關、而邁向聖業貫徹之途實為我等之決意云、

泰公使館近可開設
一等書記官戞甲斯達將抵京

肩負駐滿泰國公使館開設之要務、所謂駐滿泰國公使館一等書記官戞甲斯達氏、定於月之十七日抵京、該氏、於來京之同時着手公使館開設之準備而此事之完了、至遲於七月下旬、於此預想駐滿初任泰國公使羅安維拉約達氏正式就任云、

以武力靖全華
堅忍持久決完重任
畑總司令官發表紀念談

【南京七日電】際中國事變勃發五周年紀念日、畑中國派遣軍總司令官發表談話如下、(畑總司令官)

於大御稜威之下由於皇軍之勇敢戰鬥確立大東亞戰爭必勝不敗態勢、茲當中國事變勃發五周年紀念日之佳辰其意義實爲深遠、現在東亞共榮圈內唯一之殘存敵勢力重慶政權已與英美斷開連鎖成為孤立無援之弱体勢態、若不使重慶政權屈服、恐難完成聖戰目的、此乃痛感中國派遣軍有擊滅渝軍之重大責任也、惟中國事變經戰略上三段過程、而突入大東亞戰爭即南京攻略戰爲膺懲作戰、武漢三鎮攻略、爲要域佔領作戰、更大東亞戰爭勃發爲敵戰力擊碎作戰、其間派遣軍對處事變、長期化、而樹立戰略態勢封鎖敵遊擊戰以積極果敢出擊作戰予以敵軍主力莫大打擊、粉碎重慶側與美英合作之反抗企圖、確立佔領地域內之治安、推進政治的經濟的建設以備大東亞戰爭之萬全政治建設方面基於事變處理之大方針、對國民政府竭力育成強化經濟建設方面由於日華提携以圖民衆生活之安定、以資培養戰力之萬全、力對大東亞戰爭貢獻赫赫之戰捷、此乃要素之一也、今次重慶依存美英、其戰力最近顯示已告崩壞、然蔣介石正在宣傳中國自主抗戰態勢中、鑑於中國大陸之地勢及民族生活之特異性、我等值以客觀的情勢觀之、則中國事變處理之前途抱有安慰感、或陷於焦燥感、目下不可不謹慎、但日中國派遣軍感有愈益對重慶政權、直面最後的決戰階段之事、殲滅蔣軍之決意、全軍之士氣日益旺盛、即最近對華北方面之共產軍及蔣軍之剿滅作戰、收穫期的大戰果、覆滅敵之地盤、華中方面之浙贛作戰、以疾風捲枯葉之勢而進展華南方面之日軍擊破當面之敵、愈益擴大戰果、最由雲南方面之重大威脅、震撼重慶朝野、此等日本武力強壓、今後在重慶屈伏以前、愈益白熱化、此乃當然之勢態也、余於本日更披瀝決意、舉軍一体盡堅忍持久死力、邁進聖戰達成目的、以期奉體聖旨云、

渝應速醒來助和平
復生中國復興東亞勢均在此一着
汪國府主席發表談話全文

【南京六日電】國民政府汪主席、當七月七日中國事變五周年、六日發表如次談話、特別倡言、須由眞理建設、以實踐大亞細亞主義、對大東亞戰爭、實現全面的協力、並亞戰爭等三點、然後、立於大局、極言希望重慶側大亞細亞解放、宜迅速有所反省云云、茲誌全文如次、(國汪主席)

大東亞戰爭勃發以來、已半年餘、全面和平、尚未實現、實堪遺憾、日本在大東亞戰爭以前、已說明東亞新秩序建設之意義、即在於防共及排除英美經濟侵略、而重慶側認為單之理論、而大東亞戰爭後、此理論始現出事實、重慶如何尚未反省乎？國民政府及滿洲國、與日本協力、泰國亦與日本比肩進行戰爭、其他、東自菲律賓、南至英領、荷蘭屬地、西至緬甸、各民族一一均脫離英美羈絆、局勢痛快、印度獨立形勢、日日昂揚、日本政府、對此亦聲明予以援助、因此全東亞在客觀上、在事實上、已一致以完遂大東亞戰爭達成大東亞建設為共同目標、而惟一重慶自無對此孤立之理、最近重慶報紙、亦莫能做此客觀的事實、而彼等唯一口實、

點、而全面和平未見實現、亦不過直接、間接受有影響而已、此等一切、妨害全面和平者、有波及國家與人民之弊害、如斯芟除害毒、一掃全面和平之妨害者、始克達成、

余今茲迎七月七日五周年記念、力倡如次諸點、第一、我人須着手眞理之建設、俾得大亞細亞主義之遺激、一心一德、協力大東亞戰爭、實踐大亞細亞主義、第二我人須知不僅空言所謂大東亞戰爭之協力、務須實踐、以心力、物力邁進於大東亞戰爭、同時、農工商業、實行計畫的政策、我人必使國力、民力增進、如斯國家、民族、亦因大東亞戰爭勝利而解放、第三、須知我國實現全面和平為同大東亞戰爭協力之二要素、重慶側除少數頑迷分子外、大多數為近於和平者、我與彼等衷心協力、解除其牽制束縛之苦痛、使彼等勇躍參加和平陣營、集中全國心力、物力、以從事大亞細亞主義之實踐、民國廿七年十二月廿九日、余所發之豔電、若重慶側接受、則翌年九月初旬歐洲大戰勃發時、中日兩國已取同一步驟、對處世界事變、日本便可順利發展、中國亦可恢復國力、更求發展的機會、現在國力削減人民力疲憊、所餘幾何、如斯情勢、倘再繼續、恐無挽回之希望、當斯重大時機、要望重慶方面迅速反省、

本社主辦 七七事變懇談會 (上)
從劍鋒上帶來東亞黎明
時光的巨流給我們以輝煌戰績晴朗和平
都門諸名士娓娓談出卓見與心聲

七七事變、不是偶然爆發的、這正如大東亞聖戰是由于七七事變促成那是有着因果關係及其背景一個樣、事變在時光中已流過去五個歲月我們所見到的皇軍輝煌的戰績及抗戰勢力的敗退與無意義、我們已不勝其感慨了、今日恰值七七事變五周年紀念良辰、為了求得多方面對這次事變發生的意義的尊貴的意見、本社特邀請在京各關係機關首腦者及民間代表舉開了七七事變懇談會、這樣有價值的懇談會在全休出席者欣快興奮中就開始了、那正是午後的六時半鐘、首先司會的本社董取材部次長起致詞、

日時 四日午後六時
場所 鹿鳴春飯店
司會 董步鶴、張耀
出席 〈來賓側〉外交部何調查司長、施交際科長、總務廳高總理大臣秘書官、經濟部富參事官、興農部曲參事官、民生部孫教化科長、治安部于報道部長、司法部于資料科長、警察廳華衛生科長、市公署韓教育科長、協和會美文化部長、商工公會孫理事、中央銀行楊科長、振興合業理事、東亞經濟懇談會張囑託 〈本社側〉湯知理事、穆理事、中村部長、董取材部次長、張文化部長
記錄 董伯光、韓貴臨、薦綸

致詞聲中展開了熱論

司會(董) 在這樣盛暑炎人的天氣裡、諸位大駕光臨、實在使得我們光榮感激、想起來五年之前七月七日這一天在盧溝橋畔不幸有了中日事變的發生、但是我們都知道當時的日本是採取現地解決和平不擴大的方針、然而抗戰陣營、受了英美的調唆執迷着不肯讓步而高喊着抗戰到底、於是戰局一點一點的擴大而時間又漫漫的延長、中國民衆在這其間就飽受了戰火下流離顛沛的痛苦、可是自從去歲大東亞戰爭勃發以後、日本的皇軍到處立下不朽的戰果、樹立世界上稀有戰績、這是大東亞的自体、又有了另一種程度的演進、所以我們感到中日事變的早日解決、今後共同走向和平建設的路上、的確是吾人所切盼的了、現在在這懇談會席上、各位由於中國事變一定會聯想到大東亞戰爭的爆發、進而與中國今後發展的前途、以及中國民衆、目下應具有的新覺醒、由於各位不同的觀點而發表出來安論、在本社的立場固然是感激萬分、另外我們還要本着報道的使命、將各位的言論介紹給國人、共同對於七七事變有所認識、才不負這次盛會的舉開、就請各位不容氣的談一談、

何司長輕緩音調揭出話題

司會(董) 七七事變、也可以說是大東亞戰爭的開端、再嚴格一點說、沒有七七事變、大東亞戰爭也不會爆發的、所以七七事變與大東亞戰爭有着很深的因果關係、就着這一點就請各位談談、

(跟着司會話尾的結束席上呈了暫時的沉默、人們都沉思於這話題的核心、像幻想起當初盧溝橋砲火連天的情景、是外交部何調查司長、以輕緩的音調打開了沉寂、就這樣談起來)

何司長 中國事變已經滿五年了、在這一次的紀念日、回想到皇軍在這五年的期間、有許多將士、拋着復興東亞的信念、奮勇戰鬥而犧牲、以吾國的主場想起來、不禁令人哀悼更見到日本全國國民在銃後有一心一意的團結、用以完遂戰爭、這又不勝讓我們敬佩、但是由另一方面看中國事變的發生、固然該歸罪於指導者的錯誤、其中有多少將士人民為之犧牲、也同樣讓我們感到惋惜於是不祇日滿華三國有希望中日事變早日解決的要望、就是全東亞的各國家民族也希望中日事變早到結束的那一天、但是究竟要到那一天才能解決便又成了相當的問題、

(全體都聚精會神的靜靜聽着、變鐵紙燔的香烟、被風吹動在變幻的浮動着顯得會場的沉靜何司長略略的停了一會兒便又繼續的說下去)

但以上的情形看起來唯一的方法就是先解決大東亞戰爭而中國事變問題自會因之而結束了這七七事變倒底和大東亞戰爭有着甚麼關係呢、這可以這樣解答、大東亞戰是由於中國事變而起的、而中國事變又是由於滿洲事變而起的、可是滿洲事變又是為甚麼要發起呢、現在人人都知道、是時勢所使然、觀察大東亞現狀、美英前之東亞、亦以英為中心、以美為主、滿洲自第一次世界大戰之後美國自身覺到非常的落後而同時興起而使有美日兩國、英國為保持其固有自己之地位便想拉攏日本與日本攜手合作、但發英見及日本地位實力蒸蒸日上、惟恐將乎其上難以收拾、遂又捨掉日本而交結美國、於是日本感到北方有赤禍存在是有發展的限制、東方有美國的發展的限制、南方則有英國的限制、最後也不得不作適當的發展、使日本有向大陸方面求進展、英國又在此際在中國實行種種、不正行為、那時正是中國希望統一、擴除外敵的期間、那就成了這樣一種循環的現象、就是要統一中國必須擴除外敵、也就是要擴除外敵必須統一中國因而兩件事情便並重並行、記得那時中國曾用排英運動會收擾極好的結果、像漢口租界的收回與關稅自主等、當然可以說中國是藉了世界潮流推進的機會、但也未嘗不是自身努力的所致、英國自從遭受到這樣的時機、便有了挑撥是非和防礙統一的行為、而且很顯著、像英國領事曾成中國之南北分治等、此外英國又表明當中國起而排日的時候絕對以實力援助中國、後來、軍閥漸漸受到敵方金錢勢力的支配、眞個把擾外的目標集中到日本來、繼續在軍閥無理橫暴和受外方的煽動下滿洲事變便造成了、

施科長又添上深刻的解釋

施科長 的確像何司長所談的滿洲事變、實可以算得是大東亞戰爭的遠因了、但是值得我們痛惜的是中國竟受了奸英的策動、由於他在背後的活動、才造成東亞民族相爭殺的慘禍、

何司長 基於以上我所說的情形在滿洲事變之後、中國民衆對於日本便開始憤恨、感情也因之日壞、進而才發生了所謂的七七事變、但這時英美不肯以實力援助中國、便也逐漸露骨、就拿滿洲事變來講、英國見到在滿洲國裡很少有他的利益存在、便不肯協力中國、始終一時的使用懷柔政策、自從中國事變發生、英國才覺到有了切身利害關係、當地出頭的當時、美國又起始後退、在事變發生的過程中、總是英國為最狡猾、像事變後、英國與日本的東京會議、在天津的明援中國、暗與日本妥協以及指為援中輸送物資孔路的滇緬公路封鎖、這些都是有力的明證、

孫科長吐一口煙說出眞義

孫科長 (吐一口煙之後)可以說就是從那時起、中國有識之士、對相信英國援助的觀念就起了懷疑了、同時也有不少的憤慨、不過總因為中國既已高喊了抗戰到底的口號而且又深深覺到自己是如何缺少實力、所以無奈何下仍要仰英美的鼻息、但是同實際來說、英美之援中、祇是一片數術、其實為追求他自己的利益、那麼中國的抗戰就簡直是為英美而抗戰了、

何司長 (有沈痛的感、分)卻是如此、所以中國汪主席看到抗戰的不成功、才挺身而出、重建新政權、以東亞人解決東亞問題為最大目標與日本開誠協議、最終南方以滿義共存共榮的方針作處理事變的根據、三年前已經還都南京、而重慶政權便越加沒落下去、汪主席之此舉、卻可以算得洞察時事、措置適宜、然而中日兩國既在交戰下、要想馬上促成全面和平是萬不可能的、所以汪主席在還都三年的現在、也有許多未達到理想就須同日本擔當問題以及同時於擔當的各問題、是必要在重慶完全潰滅後才可以實現的、還使在未達成全面和平的局面下、自然要引起許多人的懷疑了、

論說
中國事變五周年 (黃)

五年前的今天。盧溝橋畔一聲槍響。引起了大戰的端緒。在當時。一般人誰也意想不到這一聲槍響。竟會關係東亞全局的轉換。甚而至於世界局勢的轉換。總以為是地方問題。不久即可解決。那知戰線由華北漸次擴大到華中。華南。成為整個的中國事變。到了去臘八日。更正式對英美宣戰。參與祖國戰線從中國大陸擴大到太平洋上。而成為東洋光榮歷史上深可誇耀的大東亞戰爭。一般不明瞭日本眞意的人們。隨着戰線擴大。多半是驚訝。疑懼。誤認這種擴大戰線。是一種不得已的舉動。豈知日本作戰。乃基本着一貫主張。始終不變。日本的一貫主張是甚麼呢？就是『解放東亞。脫離英美的羈絆。民族一致團結。協力建設大東亞共榮圈』。原來五年前在盧溝橋畔交綏之初。在日本的本意。即係對英美作戰。並不是對中國作戰。也不是對蔣氏個人作戰。因為英美兩國。在近二百年來。侵略東亞。得寸進尺。一步緊似一步。起初是把南洋群島據為殖民地。後來更把中國作為其大掠奪之對象。至於把中國作為一種侵略的工具。名為經濟援助。實則教猱升木。借刀殺人。故意挑撥東亞內部鬩牆相爭。他們好坐收漁人之利。日本看破了這一點。所以毅然決然。不避鬩牆之嫌。於五年前的今日。在盧溝橋畔對付英美作虎倀的蔣軍。興師問罪。其原意本在促蔣氏反省。早與居心叵測的英美絕緣。不料蔣氏既執迷不悟。英美更變本加厲。大肆輸血工作。竟以蔣氏作武器。間接和日本為鬥不已。因此日本不得不放棄當初所揭的『事件不擴大主義』。以全力和英美相周旋。果然師直為壯而為老。經日軍大擧擴伐結果。不但英美兩國師失地。一蹶不振。悉退出東亞大地以外。

同時。日本為貫徹其一貫方針計。對於新中國國民政府。更不惜以全力援助。俾其充實發展。起來與日滿兩國携手。共負東亞樞軸國家的建設大任。一面對於南洋佔領地域。更扶助其固有民族。大事開發建設。以便使東亞民族一德一心。東亞物資。自給自足。名實成為大東亞共榮圈。可見日本自盧溝橋事變以來。雖拼絕大犧牲。始終是為東亞全體着想。並沒有自私自利的舉動和領土野心。所以我們對於日本作戰。要從衷心感激。不能僅感激而已。更要盡各個人的力量。一致協助。以期大東亞聖戰。得到最後勝利。大東亞共榮圈建設工作。早日完成。當初戰事雖是從中國起的。現在雖然把戰線擴大到南洋群島和太平印度兩洋。我們卻不可因為把戰線移注在南洋方面。而忽略了中國。要知道將來戰爭的解決。還在中國方面。所以我們當此中國事變五周年紀念日。不但引起援助日軍作戰的感想。還要引起援助新中國國民政府建設的感想纔是。

老牌註冊商標
珞玲粉

「皮膚的健康」是選擇化粧品上的第一條件、敷了增美、洗後肌膚滋潤而嫩細這就是珞玲粉的特長
奉天珞玲公司

W61
枯夏與胃腸
人們每到夏天，多有趨於枯瘦的病態，雖因飲食的不調，然顯然的是胃腸機能陷於低弱，極有引起各種胃腸病或其他病的危險
預防的必要
解脫枯夏最有把握的良藥以若素為最宜，宅能加強胃腸組織，鞏固固有機能，添補體內應需營養，促進健康之外，絕對不會枯夏的
胃腸‧營養
若素
適應症 胃腸諸症 未老先衰 產前產後 小兒虛弱 肺結核 神經衰弱 營養不良
包裝 錠劑‧三百錠‧一千錠 粉末‧九〇瓦‧二七〇瓦
奉天 若素製藥株式會社

惡性痢疾
質理純粹 效果鶴立 時疫良藥
「阿買巴」赤痢特效藥
塩野牌 好梅親片
『阿買巴』赤痢向少對症之藥 好梅親者 救此疾患之惟一特效藥也 與世間各種止痢藥品 頗異其趣……
對於 阿買巴赤痢病症 一切細菌性腸疾 急慢性腸加答兒 腸內腐敗醱酵等 皆能迅速治癒
【包裝】二〇片 一〇〇片
總代理 塩野義商店
塩野義藥品株式會社 奉天市敷島區協和街五段四號
SH—S2
塩野牌

隣組新聞

規定健康週間 令各市縣實施

奉天省公署爲提倡人民之健康、乃由本月九日起、至十五日規定爲健康週間、除對各市縣通令實施外、並於十三日午後三時、於省禮堂舉行衛生講演大會、由都留技正、猪俣健科長講演云、

大和區於健康週間 撲滅花柳運動

奉天市大和署衛生係協力近日實施之奉天市國民健康週間、謀撲滅管下特種營業藝妓婦女之花柳病並一般衛生智識之向上、着手積極的指導、又該週間中之豫定事項如左、
一、花柳病豫防之講演、
二、嚴重實施檢菌（多數之檢菌鏡檢査）
三、結核菌反應之調査及檢痰
四、施行傳染病（窒扶斯）預防注射等、
地址乃在十間房婦人病院、柳町檢番、實業町滿系料理店、分別實施云、

揭揚國旗日期

協和會省市本部、希望省下各位省民依左記日期揭揚國旗
七月七日中國事變記念日
七月八日大詔奉戴日、
七月十四日英靈通過日、
七月十五日元神祭、
七月二十五日協和會創立記念日、

分會班長會議

協和會奉天市各分會班協會議、於六日夜一齊開催關于隣組之圓滑運營、加以長議。

配給市民綿布綿線 實施方針已經決定

奉天市經濟科頃對本年度上季市民棉布及綿線配給方針決定由本月十一日起、實施配給範圍、限滿系家庭、但四人以下不配給、其方針如左、
一、配給對象 滿系市民
二、配給日期 自七月十一日至七月二十五日
三、配給數量 綿布家族數（含同居者）四人—九人 配給票一張（但一張票爲綿布五碼五）十人—十五人二張、十六人—二十一人三張、二十二人—二十五人四張、二十六人—三十人五張、三十一人以上者、每多十人增票一張、綿線、不拘家族數之多寡、每一人爲一支、
四、配給方法 綿布、配給票及通帳併用之 綿線、於配給綿布之同時依通帳而配給之、
五、販賣店與前回同樣並於配給票上記入之
再此次之綿布乃上回計劃配給之補足配給故對家族四人以下者不爲配給之、

市縣庶務科長會議 亘三日間在省舉開

奉天省下各市縣庶務科長會議決定八日九日十日亘三日間在省公署禮堂開催、關于左記各事項加以協議、
▲第一日（八日）
一、官房指示事項、
一、關於綜合監察之件、
一、總務科關係、時局下之地方行政外九件、
一、人事科關係、決戰體下之縣職員訓練計畫外二件、
一、財務科關係、關於財政整備之件外二件、
一、會計關係、關於歲入事務並前渡金整理之件外二件、
▲第二日（九日）
一、民生廳指示事項、
▲民生廳指示事項
一、文教科關係、關于省文教行政計畫之件外二件、
一、勞務關係、關于勞務動員計畫之件外三件
一、民生科關係、關于義倉整備充實之件外一件
▲實業廳指示事項
一、農林科關係、關于農林增產計畫之件外三件、
一、殖産科關係、畜產現況及對策外二件、
一、商工科關係、生必物資配給現況竝對策外三件、
▲第三日（十日）
一、警務廳指示事項、關于時局下之警察行政之件外一件、
一、建設廳、土木行政之現況並對策、
▲協議事項、關于農村實態調査實施之件外七件、
▲懇談事項
一、關于市縣廳權限擴充之件外四件、
一、與協和會懇談事項、關于與協和運動一位體制之件、

粲瀨部隊行軍美談 猛虎旗與降雨

【營盤伊農特派員六日電】志在縱走全行程千二百公里云粲瀨部隊之耐熱演習行軍、已於五日朝、自營門出發、六日離營盤、向興京邃行九十六公里行軍之演習之云由粲瀨部隊之耐熱行軍中可窺見『部隊與傳統』之話題二、當日傍晚抵撫順縣營題、

部隊與猛虎旗

該部隊之旗爲白地繪以黑虎頭以之先行、乃象徵粲瀨部隊之傳統之猛虎隊旗、蓋虎爲百獸之王、一日能行千里退千里、織田部隊亦後如此、即於出動中國事變當時、爲鼓舞全軍士氣粲瀨部隊長按虎之古諺所創案之旗、兵士對此隊旗、每回憶猛虎隊所築之歷史、燃起致闘精神、

部隊與雨

粲瀨部隊之演習必遇降雨、應已成爲傳統、而今年亢旱、五日行軍中、沿道亦遇求雨之百姓、私以爲粲瀨部隊今年如何竟行例外、不料傍晚時雨猛然下降、足其傳統如何云、

國軍將兵作文 入選者發表

由本報主辦募集國軍將兵作品、自開始以來、應募者極爲踴躍、迄六月末截止審査結果、當即決定入選者氏名如下、
△一等一名
『寶給戰時下的國民』 營口第一工兵隊第二連陸軍上兵 夏輔衛
△二等二名
『過去與現在』 第一工兵隊陸軍少兵 趙德本
『國軍心靈的解剖』 營口第一工兵隊第二連陸軍上兵 夏輔衛
三等三名
『我們底本領』 第一工兵隊第一連陸軍少兵 李凍倫
『聖戰下國民應有的覺悟』 第一高射砲隊第三連陸軍少兵 王會全
『青年軍人』 少兵 張光弼
佳作十名
『日錄』 第一工兵隊第三連陸軍少士 黃啓光
『兵營生活的概況』 步兵第五團第二營第五連陸軍少尉 楊茂榮
『入伍後之回顧』 陸軍少兵 任彥雲
『兵營生活偶感』 州治安部病院陸軍衛生中兵 張爾寶
『寄給未來的國民們一封信』 奉天陸軍衛生工廠擴工少兵 張景然
『我的軍校生活片段』 治安部軍需本廠陸軍軍需少尉 劉寶崎
『贈』 陸軍訓練學校軍士候補者隊第二連陸軍上兵 關永平
『詠國軍』（七絕四首） 營口市第一工兵隊第一連第三陸軍少兵 叢俊清
『軍隊裡的小小雜談會』 第一獨立自動車隊第二連陸軍上兵 盛鴻賓
『出征諸豪汗』 陸軍訓練學校教導團步兵營第三連陸軍上兵 張煥忠

忠靈塔盆祭 將嚴肅舉行

奉天市公署主催忠靈塔盆祭於十二日午後五時、在忠靈塔前由各界代表一般市民參列之下、以佛式嚴肅舉行式典終了後、實行在滿日本軍部隊之奉納相撲、以慰忠魂云、

上田統氏葬儀 今日隆重舉行

協和會省本部參與上田統氏、爲奉天協和運動之先覺、有功於協和人員、且歷任市本部長、及省本部委員爲協和會奉天市中之心人物每在省聯或市聯時均担當議長、滔滔雄辯、其材幹實出衆人之上、爲日滿兩系人久所景仰因年老於本年春既病楊纏綿、不幸於三日在其本宅逝去、各方聞之下、均灑同情之淚爲協和運動折一先驅、省本部方面定今日（七日）於福立町葬儀社隆重舉葬儀各方均往吊祭云、

招集經濟科長 準備物動計畫

奉天省公署爲對康德十年度之物動計劃有所計劃及準備、乃於本月七日上午九時於奉天市興亞會館、召集市縣經濟科長開會討論云、

盛夏公園風景

滿鐵社員大會 已經盛大舉行

滿鐵第一回社員大會、滿鐵厚生大會第四日、六日午前九時、在萩町記念會館舉行、蒞席者有華北上海事務所、東京支社等各地會指導者、及本地奉天代表約五百名、頗能貫徹下意上達上意下達之目的、首由山崎副總裁登台致辭、繼之、高田企劃委員長報告社業實態、江江幹事長說明舉行該會之所以、各地代表團、有所質疑應答、午後六時閉幕、本月七日、當中國事變記念日、午後一時、在總局前、在奉社員、亦行參加約一萬名大部隊、大樂隊當前過春日町千代田通、至忠靈塔參拜、在國際運動場開厚生運動大會開會式、

兒童心裏的大煙鬼影（四）

禁煙論文 二等當選

鴉片麻藥之毒害與禁煙的實踐（上）

緒言

提起來眞是不幸的事實、我們民族的最在這一個世紀裡、我們民族就冒的在這毒害的洪流之中浸潤了百年歲月根本我們落伍的民族—滿洲和中國—將要打破三千年來的傳統性要從睡夢中醒來於是這種毒害的傳染讓我們民族的一切完全又遭到滅亡、所以我們就在野心的英國迫害之下、幾乎永遠翻不過身來、光榮的世紀的炮擊、衝破了過去黑暗的歷史、伴此出現我們滿洲帝國、我們纔得以從絕望中復活了來、於是、在這十年的計劃的四個年的時間內、打倒鴉片麻藥啦、戒除吸嗎啦……等類的呼聲高漲了起來、同時由政府施行許多滅絕鴉片麻藥的手段和康生院的設立、雖然在這四年中、已竟有了不少的收穫、但多半是被動的、強制的、我在要更進一步、冀望國民們徹底認識鴉片的害處、自發地實行禁煙運動、好讓我們這十年計劃在非常時局下早日實現、

第一章 鴉片麻藥之毒害

第一節 慘禍的經過

我們永久也不會忘記的是險惡的英國爲瘋垂涎我們這塊土上的許多生產、就利用那勝過槍砲的鴉片和麻藥開始吮吸我們民族的血、於是全社會方面都顯着動搖、衰落、而讓英國勝利的侵略了、然而、偏偏我們民族的精神與思想卻是神經質的、消積的、竟邪僻安心地接受了拒毒的先覺林則徐那時雖勇敢超卓的搖起拒毒的旗幟、但也難宣告成功、國家之事並非幾個人所能負擔起來的於是、上至官吏、下至黎民皆以爲痛苦有所解除、憂鬱得到安慰、而爭相購取、因此我們民族的靈魂與肉體無形中都遭到滴亡、而英國遂把持了我們的生命、歷史的再轉換、就是民國的產生、國家竟以鴉片麻藥爲通商之利品、追民耕種、在各地方的軍閥們便利此來搾取民脂殺人滅種的東西受了軍警們的保護、把我們民族遺害至今、已相沿無息、我們蒙受日本的仗義、於是纔從這毒害的漩渦裡掙扎出來、期待着我們的將來完全是一片光明。

第二節 身家的破毀

鴉片和嗎啡是帶具有猛烈性的刺激毒素、它可以令人興奮甚至於麻醉、因爲他可以把人體的血液催得加速、所以一時人的各部組織都感到舒服和快感、再快一些就容易令人麻醉而在不知覺之中、當然是任何苦痛也覺察不出來了、這樣日久天長、人的神經不能自制、而且血液因消耗而減少、就入了所脫不掉的程度、越須增加、謂血液越少、勢必一個人由不健康而漸變爲衰弱、發狂即是中毒了一但枯瘦無力、可就離死很近、這是多們危險！許多人們往往不信任正當的治療、而一味迷戀麻醉和興奮、肚子痛、勞碌等時候不自覺的沾染了它結果終生貽害、啊、這我們生命的敵人！

那麼、在戀者損失健康到尚未死去之前、一定需要生活的原料、且有比生活更爲費錢的鴉片或嗎啡、同時損失健康的人既不能生產、還得多量的供給、在家庭方面遲早也會變窮、地位名譽在社會亦失、於是、家庭的感情和生活益加爆裂、而困難了病者不能自轉其精神、子心理、便消蝕人類的至上愛、終久家庭離散、賣妻押女、最後只有由乞討的日裡踏上地獄之途了！

第三節 後代的影響

我們民族、較比各國都是不健壯、固然由於淵源的醫術不良、乃人民衛生常識簡單等的緣故、在這快足百年的鴉片及嗎啡的遺毒也確是一種重要的原因、這種毒物侵害的損傷人的精力、同時把毒素混流於人的血液中、如此種着的後代、多數發育不住、而至永生不健、並沒抜智的、低能與性格的惡劣、即使戀者尚能生育也很稀少、若照繼續下去、那麼未來的後代會有『滅種』的危害、是我們的民族都應該覺悟起來的、何況、過去被它這一種種的遺毒和損傷吧、想自己有見子孫慘的弱是必要的、我們民族還要遭到滅絕的慘禍？人民的繁殖多國家方

（校 奉天第一國民高等學校 喩鳳昭）

腴子高價出售 同和祥暴利被檢舉

原籍河北省撫寧縣胡格庄、現居奉天市小西區小西街三段二五六號、爲雜貨舖商號同合祥經理曹岳東、今年七十三歲、不顧康德九年一月一日以來關於肥皂類之公定價格按經濟部發令之實施、而對一個肥皂以最高價格兩角與三角二分又三角八分、批發與市內小賣店、計賣二百七十七箱六千八百十一圓、超過公定價格二千七百三十六元、此種不正利得經奉天市警察局經濟保安科發覺之下即將檢舉云、

經濟防犯週間 檢舉違反者五起

經濟防犯週間第二日七日、實行檢察市內攤床行商人之違反者、此等人們雖於第一日在奉天神社前有禁止暗中交易之宣誓、而大和署管內於此日違反者已達百五十名、此等皆爲無許可營業者、竟將公定價格一斤四角九之糖果、販賣爲二圓五角、其他暗中交易者多矣、此中惡質五件送局但今後再有不行正當者決嚴重處罰云

市縣長會議 定期在省舉開

全省市縣長會議已由省公署規定於本月廿、廿一、廿二三日間、於省公署大禮堂舉行、其議案如左、
一、一般行政事務
二、徵兵檢査事項
三、國道觀察

選拔各校學生 入營共同生活

奉天市教育科、爲向學生徹以國軍之因而存在、並認識國軍之性態、乃定由全國民並國民優級學校、每校選拔一名、使於本月二十一日起十日間、與國軍部隊營共同生活云、

經濟

開拓二期入植計畫 我實行案已成 五十子總局長赴日

滿洲開拓政策第二期五個年二十二萬戶入植計畫之滿洲側實行計畫案、頃得成案、故五十子開拓總局長、攜行該案、五日赴東京、該實行計畫案、關北邊防衞、農產物增產、民族協和之確立達成、次期第二期二十二萬戶入植計畫之萬全、茲誌其外貌如左、
△女子之進出=關於義勇隊開拓團員之聯姻問題、組織義勇隊之父兄會或開拓後援會、以努力開拓娘婦之周旋、
△指導員問題=從來依存由日本內地之募集、今後在現地募成、將來由義勇隊中選拔優秀人物、充當指導員、又爲謀現在之指導員之身分之安定、對於定着關者、與以土地、家屋、交付補助金
△開拓地農法之改善=爲主探用改良農法、今後努力其普及徹底、主力傾注農器具之獲得、技術之向上、
△生產計畫並萬荷、農產加工、基於政府之生產計畫決定適地的莊稼使開拓團、
△開拓共同組合以責任、共同例、以謀農產加工又設施僞精米等之發達、
△開拓地之制定並設施之充實=積極進行土地改良工事、造成大集團之開拓地、以謀增產、
△補助金並金融=融資金爲保進償還、與入植同時謀償還備林之設定、及以生產物之強制公積積等督促還資源之培養、
△教育、文化=努力在現地設置教員之養成設施、又文化以開拓地之神社爲中心之文化之育成、
△五十子開拓總局長談=要塞日本側者、爲第一資金第二人即開拓民並義勇隊之送出、一部人稱爲內地最近農村勞力之不足再編成多數農爲一戶二町步程度、適正規模、則數二百萬戶、得向外處移住、開拓民之送出約將得樂觀、以上事項、均預算編成前、作、日滿兩政府之實行計畫案、以講第二期二十二萬戶入植以求萬全之措置、

組合員、對於以營利不爲目的之公共團體、擴大使之認可、而得放款
△同施行規則改正要旨
一、擴張放款限度、都市組合、關於擔保放款提高從來限度一萬五千圓爲二萬圓、關於公債存款擔保時、全額放款
二、村落組合、關於信用放款之限度、高五百圓爲一千圓、關於擔保放款、由三千圓高爲一萬圓、

石渡會長 視察北滿

【哈爾濱】日滿經濟懇談會會長石渡莊太郎氏爲視察北滿經濟事情、六日午後一時十七分、已抵哈爾濱驛、下榻大和旅館少憩後在商工公會、對於哈爾濱商工業者關於時局下之經濟問題、舉行講演、自午後六時、臨於省市公署、商工團体共同主辦之歡迎會、並該氏豫定乘七日午後十時三十分發列車離哈、赴牡丹江、

商和會總會

【撫順】出入撫礦之商人爲期買賣倂鍵上適正融和而組織有撫順商和會、其本年度總會於三日午後三時在商工公會會議室開催、先行說明發礦用度課之機構改變、並報告決算等事宜、於四時許始閉會、

芸豆地豆登市

【北鎮】縣城市近日地豆芸豆相繼登市、芸豆一元四斤、地豆亦然、其價値不可謂不昂矣、

棉布棉線將配給

【錦州】茲因市民必需品、棉布棉線、因統制關係、無從購買、爲便於市民急需計、乃於日前通知管下各區所、領取配給、棉線棉尺、棉線一東、近日內即向一般市民發給、而資需用、市民聞聽之下、莫不喜形於色也云、

豬肉價格統一 遼陽縣署通令

【遼陽】縣公署產業科頃注意豬肉、價格對於豚肉收買時、使農民徹底瞭解計、已飭令各街村長、傳諭農民、務必遵守左記價格、以資注意、
一、生體豚一斤六十五錢、所有者遊宰現場、
二、販賣價格

	遼陽市、遼陽縣、	鞍山市、海城縣、
骨付	一、二五、	一、一〇
純肉	一、四五、	一、一五

該價格係奉天食肉販賣價格決定前臨時之價格云、

檢討五年計畫實績 開產業方策協議會

關於以去年告終之第一次產業五個年計畫之實績、豫先以企畫處爲中心、集計檢討中、頃漸告終、因去秋作成基礎案、兼第二次五個年計畫實施方策之協議、政府自十一日午前九時、在新京日滿軍人會館、由政府並特殊會社等各關係官百餘名出席之下、舉行第一次產業五個年計畫報告並第二次五個年計畫實施方策協議會、

新京商工公會 理事發令

新京商工公會理事、會於四月四日任期滿了、政府詮衡後任中、此次由經濟部大臣發令如左、
常務理事 竹內德三郎
理事 齊藤寅吉 岩間甲斐之助 福田右一 高堂武 劉名遠 邵式毅 李學林 三浦一（留任） 孫化南（留任）

新設銀行存款 增加日標額已決定

本年度內國普通銀行存款增加日標額二億圓、已於六月三日、決定各銀行分配額、其後特地方銀行整理統合結果、決定以七月爲奉國民銀行以下新設七銀行、亦增加日標額、因爲泰國民並各加合併銀行之日標額、爲新設七銀行之統合新設之新增加日標額如左（單位千圓）

錦泰國民	一、二〇〇
瀋陽商業	三、六〇〇
志城	二、〇〇〇
安東商工	四、〇〇〇
大東	三、〇〇〇
興亞	四、六〇〇
德泰	一三、五〇〇
大成	八、八〇〇

並其他資本無異動之各銀行日標額與處從來同一總計二億圓、

舉州適進儲蓄 改正金融組合令

【大連】關東州金融組合令之改正、六月五日以勅令第五六二號公布、該施行規則、同月二十五日以局令第八十二號公布、即日實施、此次改正之要點、大概如左、當爲舉州的儲蓄應付時局、動員州內十一

〇關東州金融組合令改正要旨
一、金融組合、
一、加從來組合處理業務新以定期公債制度、謀存款者之便益、同時資儲蓄獎勵、
二、前記公積存款者、由其他組合員價權者、得優先的受其還眼、使組合不限爲組合員、以資一般之活用、
三、新設副理事制、補輔理事、
四、金融組合聯合會、雖非

調整紙之需給價格 州內設置統制協會

【大連】州廳生必課對、於州內紙之生產、輸入、配給、施以一貫統制、以資需給調整、並價格適正、且與滿國相呼應、急定紙業統制要綱、基於此設立關東州紙業統制協會、與滿洲國紙業統制協會取表裏一致體制、七日於新京、兩協會同時舉開創立總會、查關東州紙業統制、向於州和洋紙貿易實業組合內、包含生產、輸入、批發、小賣業者等極有幾多複雜、而其各部、亦有獨自組織、及統制、今回關東州、及滿洲國紙業統制協會設立後、屬於其下部機構、造成關滿一體之總發賣組合、其下部如關東州內、分有配給、及小賣部門、以資關滿一體、需給調整、配給完備後、現在價格之差、亦有以適正、同協會參加者之資格、限於生產業、一手販賣業、及輸入業、同時前州和洋紙實協解消之、組合員各加入其該當部門云、

股票行市

奉天滿取（後場）

場況 前場商況談薄、後場新鐘股上進、主力股一齊躍進、開行時、新東股一三七圓五角、較前高漲一角、鐘紡股一五七圓、新鐘股一、〇圓七角、新船股九八圓一角、均甚穩健、未幾、市場氣象驟躍、買意頗旺、股票價碼高騰、新東股一三七圓九角、鐘紡一五八圓、新鐘股一〇六圓六角、湊告下市、方針依然取買進之方針、

	開盤	收盤	大價	小價
滿取	[illegible]	[illegible]	[illegible]	[illegible]
新東	[illegible]	[illegible]	[illegible]	[illegible]
鐘紡	[illegible]	[illegible]	[illegible]	[illegible]
新滿	[illegible]	[illegible]	[illegible]	[illegible]
滿鐵	[illegible]	[illegible]	[illegible]	[illegible]
同新	[illegible]	[illegible]	[illegible]	[illegible]
營口	[illegible]	[illegible]	[illegible]	[illegible]
滿東	[illegible]	[illegible]	[illegible]	[illegible]
煙草	[illegible]	[illegible]	[illegible]	[illegible]
滿煙	[illegible]	[illegible]	[illegible]	[illegible]
農業	[illegible]	[illegible]	[illegible]	[illegible]
同新	[illegible]	[illegible]	[illegible]	[illegible]
五品	[illegible]	[illegible]	[illegible]	[illegible]
鞍山	[illegible]	[illegible]	[illegible]	[illegible]
大興	[illegible]	[illegible]	[illegible]	[illegible]
電電	[illegible]	[illegible]	[illegible]	[illegible]
同乙	[illegible]	[illegible]	[illegible]	[illegible]
朝新取	[illegible]	[illegible]	[illegible]	[illegible]
特產	[illegible]	[illegible]	[illegible]	[illegible]
滿土地	[illegible]	[illegible]	[illegible]	[illegible]
新撫順	[illegible]	[illegible]	[illegible]	[illegible]
滿毛織	[illegible]	[illegible]	[illegible]	[illegible]
大機	[illegible]	[illegible]	[illegible]	[illegible]
同新工廠	[illegible]	[illegible]	[illegible]	[illegible]
滿花	[illegible]	[illegible]	[illegible]	[illegible]
土木	[illegible]	[illegible]	[illegible]	[illegible]
東拓	[illegible]	[illegible]	[illegible]	[illegible]
瓦斯	[illegible]	[illegible]	[illegible]	[illegible]
日魯	[illegible]	[illegible]	[illegible]	[illegible]

安東市況（後場）

	開盤	收盤	大價	小價
滿取	[illegible]	[illegible]	[illegible]	[illegible]
滿業	[illegible]	[illegible]	[illegible]	[illegible]
新東	[illegible]	[illegible]	[illegible]	[illegible]
新取	[illegible]	[illegible]	[illegible]	[illegible]
鐘紡	[illegible]	[illegible]	[illegible]	[illegible]
滿鐵	[illegible]	[illegible]	[illegible]	[illegible]
同新	[illegible]	[illegible]	[illegible]	[illegible]
營口紡	[illegible]	[illegible]	[illegible]	[illegible]
滿東	[illegible]	[illegible]	[illegible]	[illegible]
煙草	[illegible]	[illegible]	[illegible]	[illegible]
滿煙	[illegible]	[illegible]	[illegible]	[illegible]

哈爾濱市況（後場）

	開盤	收盤	大價	小價
滿取	[illegible]	[illegible]	[illegible]	[illegible]
新東	[illegible]	[illegible]	[illegible]	[illegible]
滿業	[illegible]	[illegible]	[illegible]	[illegible]
滿鐵	[illegible]	[illegible]	[illegible]	[illegible]
電業	[illegible]	[illegible]	[illegible]	[illegible]
同新	[illegible]	[illegible]	[illegible]	[illegible]
大興	[illegible]	[illegible]	[illegible]	[illegible]

大連市況（後場）

	開盤	收盤	大價	小價
五品	[illegible]	[illegible]	[illegible]	[illegible]
滿取	[illegible]	[illegible]	[illegible]	[illegible]
新東	[illegible]	[illegible]	[illegible]	[illegible]
新紡	[illegible]	[illegible]	[illegible]	[illegible]
同新	[illegible]	[illegible]	[illegible]	[illegible]
新船	[illegible]	[illegible]	[illegible]	[illegible]
滿鐵	[illegible]	[illegible]	[illegible]	[illegible]
滿業	[illegible]	[illegible]	[illegible]	[illegible]
大同	[illegible]	[illegible]	[illegible]	[illegible]
同新	[illegible]	[illegible]	[illegible]	[illegible]

東京短期（後場）

	開盤	收盤	大價	小價
東新	[illegible]	[illegible]	[illegible]	[illegible]
鐘紡	[illegible]	[illegible]	[illegible]	[illegible]
新船	[illegible]	[illegible]	[illegible]	[illegible]
同新	[illegible]	[illegible]	[illegible]	[illegible]
新鐘	[illegible]	[illegible]	[illegible]	[illegible]
大日新	[illegible]	[illegible]	[illegible]	[illegible]
日石	[illegible]	[illegible]	[illegible]	[illegible]
滿鐵	[illegible]	[illegible]	[illegible]	[illegible]
日魯	[illegible]	[illegible]	[illegible]	[illegible]
滿鐵新	[illegible]	[illegible]	[illegible]	[illegible]

罹患年久的 淋病與婦女病（冷症赤白帶）
一瓶八圓即足 △百發百中 △保能斷根 △永不再犯
男女患者諸位請速購服以早登彼岸

世界獨特的神効秘藥 京城 都藥房淋藥
嘖嘖好評 本藥爲預防花柳病絕妙之聖藥 △試藥 △半劑 △一劑
男子急慢性淋疾 女子赤白帶下症（冷症） 關節炎（痛症） 膀胱炎 軟性下疳 淋毒性病 任何性 睪丸炎 寶積性 一切 許化製造 本舖京城 前
合資會社 都藥房
全滿總配給所 奉天江ノ町八 まむし蝮藥房 電話（三）四五五五番
全滿各地 有名藥店 均有出售

急告
△奉天—撫順間
貨物運送車開始運行之件
一、運行開始期間—自七月一日
一、辦理處—撫順市四國町 國際運輸荷扱所 電話二八三二番
一、同—奉天市大西關大街 國際運輸荷扱所 電話二一五四七二番 二一四三三四番
○關於詳細之辦理請以電話向本辦運處詢問
○如有貨物事項通知之時即行運送
○爲諸位之運搬機關以親切、叮嚀、敏速、確實爲『標題』不拘多寡只請通知
南滿洲鐵道株式會社奉天鐵道總局
奉天自動車營業所撫順支所
國際運輸株式會社撫順出張所

同芳照像館
奉天市大東門裡 有四十餘年之歷史
新京市東三馬路 有時代藝術之出品
吉林市河南街 有耐久親切之保證
錦州市東門外 有迅速優秀之技術
洮南康樂大街

橫濱正金銀行 大連支店
大連市大山通二番地

家鷄養必讀 着生建 呂 學鷄養殘實 新法 價金五十錢 一元 大連市 建生洋行 發行

秋雛 預約 八月一日 截止 詳章 價目表 函索即寄 設備簡易 短日成功之 人工孵化研究員數名 募集 實驗費四分 中亞區 三一養鷄場

工廠舖墊出兌 敝號原設就十馬馬力電動機一台及舖墊等全部出兌如改作其他工業者甚爲便利如有意接兌請面洽可也 奉天市皇姑區大寶街一段三七九 友成號

宅地出售 茲有奉天市內宅地兩段一爲十畝有奇一爲六畝建築工廠或住宅均極適宜願出售者天市外小西街五段九一號二戶鴨宅出代理有願購買者請即往接洽可也

治癒腎病腦筋衰弱
敝人徐德祿現年二十五歲在未結婚時身體素弱自十九歲結婚以後更屬弱亦極腰腦筋衰弱且加沉汗且又滑精而黃肌瘦體瘦如柴飲食無味腰腿疼痛終夜失眠偶有一睡惡夢相擾眞是苦不可言狀屢經醫藥均是無效日坐愁城無路可求幸經友人介紹普濟診療所家藏秘方腎腦補丸購服四盒後遂斷應復日強一日滑精亦愈患此沉痾一生失望豈知普濟診療所有家藏秘方腎腦補丸竟有補天之力將我久醫不效之病一掃除根感該所救我再生之恩無以酬報僅將敝病之情略述一二同敝病好之後之近照登報諸君請購一試即知敝言之不謬也腎腦補丸每盒六十丸國幣六圓外埠函購得另加郵費四角普濟診療所在奉天小東關小十字街南道路東門面三間便是
感謝人奉天市厚生街五段 裕發合商店經理 徐德祿謹啓

發育迅速死亡率少的育雛黃金期!! 初生中雛 近期大分讓 年產三百卵以上的來克亨 專賣鷄用飼料藥品書籍等價目表函索附郵票六分即寄 撫順城內東三胡同四八號 競農養鷄場

感謝戒煙神速 敬啓者敝人有吸食鴉片嗜好多年因體弱多病初時吸食鴉片少許以救然眉之急日久成癮而重而難已成斯時終欲戒除苦無良方幸聞親友得知奉天市大西關外振華醫院唐院長對於戒烟治療素有經驗敝乃親至其院診治唐院長實施醫療妙術覓於二旬間戒除多年之嗜好身體百病全癒未受痛苦感謝之餘特登報端以表謝忱 鳴謝人奉天省蓋縣劉治麟謹啓

先看貨後給錢 先行奇物…覽後送金=當此舉世既皆以金易物之時此種高價之貨物亦應先看後買
百聞不如一見、千見不如一使!! 二一飛龍牌一支一七圓
好看好使的 實用萬年筆
花桿白金筆頭（28）一六圓
黑桿白金筆頭（11）一四圓
黑桿白金筆頭（13）一三圓五角
函購處 安東市安東局私書函第二九號 萬年筆批發專賣 歐亞洋行

南市場 商埠大舞臺
先期售票 譚世英 閻世喜 李世琦 貫盛吉 周維峻 趙炳嘯 朱桂芳 宋繼亭 郝效蓮 宋遇春
梅派青衣花衫 言慧珠 譚派正宗老生 王琴生
龍鳳呈祥 珠簾寨 鴻鸞禧 四郎探母 洪洋洞 錦楓

診療 產科 大西醫院 內外科、性病科、其他電氣、太陽燈、超短波 各科治療戒除各種麻醉藥 慢性中毒負責斷癮 院址 奉天市大和區富町三番 電話 事務所 三一三五二八 病室用 三一四〇四七 院長 欒德軒 助產士 孫靜波 病者宅 備 入院 便方

建築家福音 文化瓦 大理石 花地磚 水道管 此瓦形式尺寸與洋灰瓦一樣 此石可作卓面 此磚有鋪室及鋪月台兩種 此管由三寸至二尺五寸者俱備 外埠代理 奉天市大和區宮島町六番地 義合祥新興瓦石工廠 電話（三）三九〇四番

黑鷄白鳳丸 韓奇逢 主治婦女 經血不調 腹痛白帶 不孕等症 每盒定價六元
黑色補丸 瑞有氏 主治男子 腎虧虛弱 遺精勞傷 盜汗等症 每盒定價二元六角
總發行 天津法租界寧波路 韓奇逢藥房 奉天大西邊門外路北 韓奇逢藥房

梁宅家傳成藥 奉天省許可 特效藥一覽
羊角風 乾血癆 日久淋
奉天大東門內北 梁行新同濟世 藥房謹啓

今天·記憶中的七月七日
在大東亞戰下臨第五回紀念日

滿洲國力是推進聖戰
長谷川報道部長談

當此中國事變五周年記念日、關東軍報道部長、長谷川中佐、力言爲日本民族發展之一大據點之滿洲國的重要性、謂滿洲國正爲遂行大東亞戰爭之推進力、其所述如左、（圖即長谷川中佐）

△大東亞戰爭之前衛線　滿洲迎此中國事變五周年記念日、所感及者爲自滿洲事變至中國事變、由中國事變迄大東亞戰爭之現在的戰爭、規模之進展、正象徵生氣勃勃發展之日本國力、回憶及此滿洲事變正爲由東亞驅逐英美勢力之先驅、雖當時滿洲之英美勢力、比在中國大陸者微、然此驅逐之舉、按當時之國際勢力而言日本有相當冒險、須重大之決意、且所憂慮者爲一蹴之、與彼等敵性勢力而戰則日本有不能退避之危急、暴由此觀測考察時、於此、因此當時之事變中國事變勃發之要因亦正乃爲國際聯盟對日本之報復手段、而爲大東亞戰爭之前衛戰開始、

△對美國全面衛戰　於是中國事變之必然的發展、變爲今日大東亞戰爭之勃發而不勝感激者、爲去年之十二月不只英國或美國、乃以文字同時表示英美國及英國、即對美國以正面宣言戰爭、對英國已示之天津之租界封鎖問題等、無論當時之日本國力又國民的注意對東亞之英國勢力、示不辭一戰之鞏固的意氣、又對美國亦有上下遠慮之風、一般以爲日美戰爭、爲收拾中國事變之根本問題、然此並不出口決意亦含糊、故結果當時對日本勢力不能確認、比日美之意見一告不合、乃決然而起、即日本國民自體、即頗不自信國力之發展充實、表示於世界監視中、此固然使日本消耗國力、然中國事變反爲日本蓄積國力之好機、乃孜孜不倦於善用、進行準備、蓋形勢上雖似長期消耗戰之姿、其實正相反、即日滿一體、以物心兩面爲動員、逐次完成日國防國家體制、此堪驚之日本的底力之現於到處、亦不待言、詢由於有健全之滿洲存在、即滿洲國強力的存在、不但遂行爲日本大東亞戰爭前衛戰準備戰之中國事變、且直接周持向大東亞戰爭關起之覺悟、此種要因決不容默視、

△新人類史之創造　原來日本民族足發展據點之滿洲國、關其政治地理的意義、頗力倡其重要性、視諸古來世界民族盛衰史、自北向南發展之民族、南下同時、即臻於滅亡之運命、然而我日本民族、由其優秀民族性視之、一無二之新民族的足跡、而得成生發展民族之光榮、此確信不疑者也、

△長期戰時觀念之是正　中國事變亦以本日經過五周年矣、對於中國事變、以長期戰一語此不過個人之隨話、爰事變當初、在現地視不擴大方針、或局地解決等有力的意見、爲短期終結之希望的見解所支配、故國民間今日視事變長期發展之觀念、乃醞釀自無知無識中、然此種觀念前已言及、乃個人之主觀、而日本今日之飛躍、可謂經日清日俄兩役而發端自滿洲事變、其理想之已確立於悠久二千六百年之肇國當時、爾後於三千年之長期間、有不倦之準備、按日本人言、個人有急從之性情亦未可知、但民族自體實具溫柔之性格、關於斯史實頗得明瞭、因有如斯之超長期準備、以及迎逢今日之輝耀時代、即或中國事變繼續五年、或戰爭延長今後幾十年、祇爲長期戰亦非日本民族之本來的信念、

△事變處理與滿洲國　大東亞戰爭完遂之目標、除驅逐英美並建設東亞共榮圈、則無有戰爭遂行之意義、若不能決中國大陸之問題、則不能完遂戰爭、而解決此中國大陸之問題滿洲國物心兩面之任務極爲重大、由此見地觀之滿洲國實爲遂行健全之發達、且應發育達上之軌範、日本默默表示其應有之態度爲可、所以今後滿洲國應該邁進於大道、爲大東亞共榮圈之先導、完成其實務云、

回憶當年頗生感慨 今後發展大堪期待
駐滿廉大使紀念日感想談

時光似前轉瞬間友邦中華民國之七七事變紀念日、已五周年矣、於此五年間、乃有新中國政權之創建與日滿華共同宣言、更有復興東亞打倒美英之大東亞戰爭等事項、前後出現、使多數人於七七事變紀念日思之不勝感慨、於是駐滿中華民國全權大使廉隅氏乃發表感言如次、

每當憶起七七事變、便如蘆溝橋畔仍有震耳之砲聲、永定河上正有若干飛機盤旋轟炸、心中頗覺稜稜也、至於迎滿五周年之七七事變紀念日新生中國已成爲參加東亞聖戰之一翼實爲何住人所未料到者、之前七七事變之紀念日可、以不必談起、暫言、在前年之十一月三十日、即告完全成之中日滿之國交後得恢復、第二個之七七事變紀念日即係去年者是時有汪主席之訪日成功、於六月中返回南京、彼時有汪主席與近衛首相之共同宣言、中日間之交誼又加一層緊密、更於本年之七七事變紀念日、本年有汪主席訪滿在、滿華交誼史上成爲燦爛之一頁、復有我國之張國務總理大臣任命特使答訪中國、愈使中滿間國交穆於堅固、就以上各點論之、吾等當此際決應欣快也、但就中日雙個間題猶推進全面和平、迄今已歷五年、尚未完全成功、則又可引爲遺憾、進而推究全面和平所以尚未成功之原因、固可謂由於美金金砲作祟、盡量供與蔣政權、而美英爲維持他們在東亞的不正當利權、又不能不拚命的來幫助蔣政權、

自國府還都南京後談之、自前年國府還都後中國即無時不求與日滿合作、共求大東亞之解放、是以有中日之基本條約與日滿華之共同宣言、本應因仍須歸在把握民心之方、使之繼續抗戰、另一方則我等担當和平工作者亦應自省有無未盡全部努力之處、同時亦望友邦亦加以檢討、如據偏人之所想、其根本原因仍須歸在把握民心之一點、如是中日所建之全面和平方可實現、換言之即早一日和平此祇非虛語也、更欲把握民心首應安定國民之困難、使之安民樂業、例如最近南洋華僑以五千萬元向國府獻金、已可証明南洋華僑靈向國府歸心、亦即爲向友邦日本合作之表現、此者殊堪引爲第五次七七事變紀念日最欣快者、故今後更收有良好之事蹟、依次去觀可爲吾等期待云、（圖廉大使）

昭和十二年七月八日拂曉、中國派遣軍參謀長向參謀本部報告事變勃發之第一報

秉熱誠盡天職
國防婦人會張會長感言

張國婦會長

中國事變、是這樣發生的、大東亞戰爭也是這樣惹起來的、所以中國事變也可以說是大東亞戰爭的導火線、中國事變已經五年、自大東亞戰爭開始以來、蔣政權的勢力、愈趨崩潰、重慶的滅亡已成了時間的問題、汪精衛先生所領導的國民政府、基礎確立、其政治、經濟、文化的諸建設、都有驚人的進展、日滿華的關係、也日見緊密、東亞共榮圈的完成、是指日可待的、

東條首相在日前的臨時議會、曾宣明對重慶決施以最後的鐵鎚、聽說這鐵鎚的成分是在軍事方面、進兵擊滅其最後的根據地在政治方面援助強化汪精衛氏所領導的國民政府、在經濟方面、將現在的封鎖、愈益緊嚴、且將國民政府的經濟建設、使其達到活躍、在思想方面、積極採中山先生的大亞細亞主義、助長汪主席的和平共建國理念、進而使重慶反省、歸還亞細亞、親邦這種八紘一宇的大精神、發動起來相信事無不舉、大東亞戰爭、可以解決支那事變、親邦既然有非打倒美英及重慶而不已的決心、我們爲婦女的、也惟有秉承國家的主義、拿出捨後的熱誠、而盡我們的天職、

中國事變勃發以來、今已五載、英美驅使蔣介石作他們的傀儡、親邦爲保全東亞、不能不擊滅英美的傀儡蔣政權、而美英爲維持他們在東亞的不正當利權、又不能不拚命的來幫助蔣政權、

祈日軍武運綿長
奉天市的行事

今日爲七七紀念日、回溯五年前蘆溝橋砲火、興起了支那事變、於今在大東亞聖戰下、美英已堪堪待斃、而緬蔣亦奄奄一息、吾人在大東亞共榮圈內、得享王道樂土之實惠、對親邦皇軍不勝銘感者也、奉天市官民於當日午前八時、於奉天神社前隆重舉行支那事變式典、同時並對英靈感謝、而默禱祈皇軍之武運長久、同日八時更由協和會市本部主催於小西街亞洲電影院隆重舉行講演會、由瀋陽區長周文英氏、講演『支那事變之回顧』云、

七七事變當時的北京
與共產黨鬪爭到底
新民會之父小澤開策氏訪問記

端自蘆溝橋之日華事變早已第五年、關於當時之情況、訪問因科事來奉中之華北新民會小澤開策氏、於大和旅館、聞該氏以其深感懷（見圖小澤氏）倉倖間、無何記錄的可言今由思想方面觀之得當時之華北情況如左、余昭和九年秋始入北京、然當時之目的爲滿洲獨立、且此獨立、必須得中華民國尤其華北之承認、故調查華北方面之思想尤其青年層之動向、當時土肥原將軍亦特意來北京費有種種苦心、昭和十年十月開始華北自治運動、爾之以宋哲元等爲首之四省獨立運動發起、此際爲吾等預期者迄昭和十二年設立冀察行政委員會前共產黨之活躍不斷爭鬪、當時中國青年層之動向、爲華北大學以及各大學由共產黨所把握、吾等乃向彼等謬論宣揚滿洲國獨立之意義七月七日事變勃發當時、余居於北京、日本軍駐屯於蘆溝橋一宇山附近、宛平中國衙門城內演習中突然以中國軍之開砲發端日本取不抗大主義、然日華兩國間並不協定、即日本軍側已派中島中佐爲協定員赴中國軍側、夜間日本軍兵營附近頻聞槍聲、步槍彈不斷飛來、故與中國側交涉時突然由中島中佐來電話謂日本軍怎的、協定已破壞不妥砲、調查之下判明乃共產軍所爲如此種種共產軍之陰謀詭計頻頻現於各處、

廣安門事起之後、余與當時之特務機關長寺平大尉、關於中國軍之入廣安門與否爲有議論、大尉謂中國軍雖入廣安門、因無槍、亦無何妨、居僕則反對此言、已忘記爲何時、突然大尉與僕同時打電話、乃知廣安門事件勃發、今大尉昇進居某要職、余憶及此語不禁失笑廣安門事件有已周知之櫻井少佐之戰傷、河村通譯官之戰死、因該事件與日本之不擴大主義相違、遂擴大至上海事變、而至全滿的事變爾後華北之建設情況、以北建設自杭州灣上陸時開始、即以王克敏氏爲首、設立臨時政府、新民會誕生、而由於政府、新民會之設立、關日之中國余與新民會之主方針、大抵與國府、新民會之行政委員會政府之合作、華北特殊情形總與南京政府一併云

邁向建設共榮圈
鈴木新民會最高顧問談

華北新民會最高顧問、鈴木美通中將爲參加第八師團戰跡紀念碑除幕式由北京來奉於中國事變五周年紀念之佳辰、記者曾訪問最近華北事情、訪問宿舍瀋陽館、該中將陳述如下

『大東亞戰爭勃發當時之華北民衆對日本之實力尚有所疑、日本以美英爲對象之戰爭、由於皇軍敏速之進擊、而占領南方之資源、使美英無經濟的能力試觀今日之大東亞戰果、皆信賴日本、其新民會亦於日本之戰果實后援然援助、邁向建設共榮圈進行運動收有顯著之成果之途、僅增產計畫及指導及治安工作之強化並新民會之活動強化等爲主力、其增產方面因以井戶灌溉乾枯之華北耕作地調目的、曾決於農地各處設井、收莫大之好結果缺乏水利之華北、由於利用此方法耕作地之土壤中含有肥料分予農作物極好影響、由新民會指導援助之下獎勵農民收極大效果、次屬于治安工作方面略述所懷、現在正實施第四次治安強化工作中、廣大華北匪共產匪之活動大有障礙、然近來彼等亦以大東亞之現勢爲目標而歸順及爲良民者不在少數、所以現在於共匪治下之民衆亦日益於新政府治下希望歸順、況且新民會今後對增產及治安工作活動上、亦如滿洲國之協和會之國民組織大行發展、協和會實際踏出十年之濟、而新民會實際踏出三四年、所遺憾者猶有微弱、將來必行華北強力之國民組織、現在強化新民會指導者之人的資源最大問題、設立指導員訓練所、近決定以工費百二十萬圓、於北京西郊萬壽山南以十萬坪之面積計劃設立新民會中央訓練所、於七月七日舉行起工式、今約二百名之日系指導員、須以訓練、待中央訓練所竣工後、諸大量練成人員、按余所聞新民會之主方須以有能力之華系人爲先、日系指導者後援助、新民會係華系人之華系所進行者、由此點觀之與滿洲國之協和會稍異、現在華系方面有力指導者之不足是最爲遺憾、將來必以此方針而行、』（寫真鈴木中將）

臧議長與總督握手
鮮滿隣組精神瓜熟蒂落

【京城】鞏固大東亞戰線之北方線『鮮滿之礎』的鮮滿鄰組精神頁物心兩面顯然表現、今當滿洲建國十周年之佳讓、參議府臧議長臧式毅氏、爲介紹大滿洲之姿、乃於六日抵京城、訪問此地對善鄰朝鮮所與之厚誼、表示深甚謝意、遂行今後提攜益益鞏固之鮮滿交歡、是日臧議長以清原參議、長谷川少佐、大藤秘書官、美濃谷蘇爾事務官等十一名相從、降下京城驛月台時、與出迎之小磯總督板垣軍司令官、田中政務總監、高橋軍參謀長令官、交相握手、臧議長、對多數在城官民代表、表示敬意後由澤田驛長引導、自貴賓室逕乘總督府迎送汽車抵宿舍朝鮮旅館、而臧議長於旅館先會見在城記者團、致意此次之因何來訪朝鮮後午餐畢稍息、午後二時正式參拜朝鮮神宮、午後三十分、訪問總督府、於總督室會見小磯總督、關於訪問朝鮮互相致辭後、於正面表閱、由臧議長小磯總督居中、攝一紀念攝影、全三時離去總督府、更訪問朝鮮軍司令官板垣軍司令官、致來鮮之意、同四時歸還旅館、又於當夜六時、在旅館招待小磯總督以及在城軍官民多數、舉行晚餐云

本社支社長會議第二日

本社第一回支社長會議第二日、六日午前九時、在國通會館會議室舉行、出席者有染谷理事長以下各理事幹部支社長、社外關東軍、弘報處關係者、首先有指示事項、關之移於本社支社議之審議、午後四時議畢、次由武藤弘報處長、關於新聞體制目的之完遂、以新聞使命爲題、有所講演、六時閉會七日舉行懇談、於茲、三日間會議終了、

弘報處長講演要旨

全滿洲文報大同團結、創立康德新聞以來、雖爲日尚淺、而竊謀各位努力之跡、有足多者、今時代已由封建制度移於中央集權制度、大東亞戰爭、破壞東亞封建制度、遠諸移於中央集權之歷史階段康德新聞、由此等歷史觀之、希望本社與各支社、成爲一體、示機範的經營之實、在大東亞戰爭下、滿支報之使命、益臻重大、擊滅思想謀略、昂揚建國精神、全體社員打成一片而邁進是所希望不已者也、

大東亞戰爭之世界史的意義

今日爲中國事變五周年之紀念日、而中國事變所促成之大東亞戰爭、到今日已經七個月、日本皇軍之赫赫戰果、確爲世界歷史上絕無僅有之偉業、實爲之感激異常、同時對於爲了建設大東亞而犧牲的皇軍十萬忠靈、不禁由衷心表示敬弔感謝之意也、

抑大東亞戰爭之目標、在破不正不義的英美之東亞支配、而建設大東亞之新秩序、顯現『八紘一宇』之肇國精神序、獨立大東亞之共榮圈、然而大東亞之建設、其根本方針爲淵源於日本之肇國精神、欲使大東亞之各國家以及各民族、各得其所、日本爲其核心而確立基於道義之共存共榮的秩序者也、即不但打破英美之武力的經濟的東亞侵略、並且積極建設大東亞之新秩序、日本絕對不欲排擊英美而代彼等之所欲爲、實欲一反其故轍、爲了治理論之所致、換言之、日本之行動、乃有高度之倫理性與健全之政治理論之所致、

本之戰爭有高遠的理想、有世界歷史的轉換目標與文化目標、然而此項大東亞戰爭之倫理性、絕非日本方面之主觀而已、即由客觀的、由世界史的亦得以辨證者也、回想今日之大東亞戰爭、爲由中國事變而發展者、就中國事變而論、是爲東亞兩大民族之悲劇、勿須贅述、吾人對於中國無辜之民衆、不能不抱假惶之情、然而局變轉、異常疾迅、自大東亞戰爭爆發以來、日本方面基於其行動之倫理性、以新的勇氣以及覺悟、從事征戰、到今日、已不須特別考慮動向如何、日本所負荷之使命唯有向世界的倫理目標與文化目標、一路邁進者、是目下日本之處境、無論如何的異蕩敵、可以堅持絕對不敗之姿勢、勿須說明、關於日本方面、已如上述、至於重慶方面之動向、原無特別考慮之必要、日本現在唯有更加強南京國民政府、與之攜提而努力於大東亞之建設、假如重慶對之加以妨害時、則隨時地、可以擊碎其抗戰力、赫赫戰果不予假借、換言之、今日之重慶已無與日本共談世界之資格、日本方面不過於必要時以武力擊破之而已、蓋日本聖戰之協力者、已有滿洲國、新中華民國、泰國以及法印也、然而重慶方面之素伍如斯者、其原因全在彼等不能認識大東亞戰爭之世界史的意義、不能明瞭大東亞戰爭之倫理的基礎、換言之、彼等缺乏透徹的世界觀之所致而已、彼等所呼號民族國家、依據指導國家原理之共榮圈之完成、雖固有道理、然今日世界之大勢、單純的民族國家、已屬過時體制、寬不足確保國際和平於今後也、當此之時、重慶方面迷夢何未醒、呼號『自由中國』、期待英美之最後勝利、此非一場白日夢而何乎？吾人之對於重慶方面、因均爲同一系統民族之故、感情上斷然的不能不爲之惋惜也、（一記者）

風箭

△…鄭太夷信仰者之南行、他們在本月五日夜、在南市場鹿鳴春、歡送鄭氏、這是近於鄭氏骨肉的集會呢、席上、餘興頗多、有鄭禹氏的吟詩等、瀰漫着和諧的空氣、

△…就中的傑作是、前太夷宮發起人滿洲航空會社末松米市氏、這天也出了席、他偕同一位昨天新由泰國歸滿的該社某某飛行士蒞席、席上、那飛行士特別唱一闋『泰國之歌』、手揮姿、頗當於泰國的情緒、很博得大喝采、鄭禹氏在臨聽齊最近自己也將赴任之歌、一節既終、鄭氏起立致謝說、『謝謝、謝謝、我感到好像已到了泰國似的』、闔座歡呼、在祝福他的前途、

黃金國內奇函
膠皮樹下、汽油河邊、願與糖麪、共此黃泉！
吐述死後素願·悱惻動人

【布宜諾斯艾利斯專電】關於最近美國民之生活、據本日當地得到之美國大衆誌『泰晤士』之廿二日所載如下、

第一爲喪失膠皮煤其他燃料資源之美國國民的苦境、如哥內弟加達州之加列尼地方爲備多事、早已大事致力於燃料不足對策、全州知事、最近命醫師製木炭運動、而對多衛地方之鄉民、要請利用從軍伐木、好萊塢電影演員協會讓美國婦女效行女演員、戰時下不宜奢侈浪費、乃飛機於之家庭主婦、提議反消費措置、精製品不足、政府要請全美女演員、禁止華美服裝以及使用金飾與寶石類等、又以資源、而美國婦人之分娩必在病院、最分娩率頗高、因之較多之加州各病院、孕婦滿員、早已不能收容、當局又努力獎勵於家庭分娩、致惹以往豪華慣於病院分娩之婦人不滿、菓子類佔美國食料品工業之第四位、惟戰爭結果、失去卅九國之原料供給、美國製菓業者乃無法措施、今砂糖可等亦遂禁制度、故現在美國民、莫不苦於物資之不足、而變俄羅州聖路易市某氏投書當局、此述其身後願望、情節悱惻動人、茲譯誌如次、

『嗚呼、倘余命染黃泉、願於汽油河邊、膠皮樹下、乘汽油、載糖一袋餅一囊籍、暮埋余身、歸諸樂土、省却在茲世之若干苦惱也、』

時症雜災 常備此藥

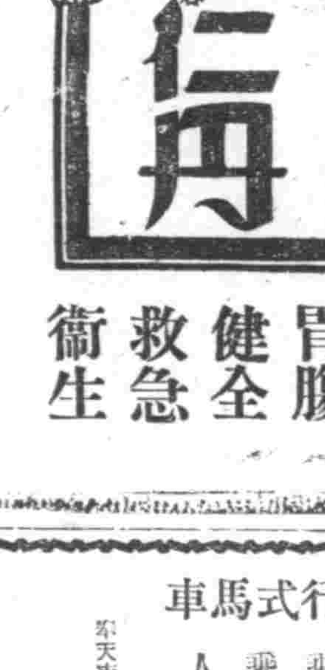

頭痛目眩
腹痛吐嘔
食積不消
時行疫疾

現代人士的護身符

老牌仁丹是我最信賴的靈藥
隨時服用所以百病消除
保健的妙法！

胃腸健全 救急衛生

帶下與腰酸

所有婦女病中，最怕的便是赤白帶下症，破壞子宮器官組織，而時常發生小肚疼，腰酸，眼花，冷症閉變病等，特別因淋菌所致的更是危險，簡直腐爛子宮裡面各重要器官，其毒竟播到全身以惹巨禍——

對此種婦女病，如果每插入一至二球「娃瑟童球」其藥力在子宮裡面，接連的發揮，殺菌，除毒及淨血，防腐等効，如此直接對於病根，要以所謂根源治効，最安全而秘密中解消婦女的患根。

更因含有多量的婦女荷爾蒙維他命，故與上開諸作用同時發揮其綜合効果，日趨消祛帶下，一面使子宮器官及全身各機能，神速復爲旺盛，結果不但安全裡斷除婦女病根，而又可得健全旺盛的身體。（六球一元 藥房出賣）

何爲…健康的婦女

每天的起居平安，體軀肥胖，飯食順常…只以這種普通形式，就不能說是健全的婦女，其實非有健全的產殖器官而無任何病狀發生，則不能享得婦女一生的幸福，夫妻和睦，家庭繁榮等的造化！

赤十字病院及有名醫院婦科賞用

ワセトン
娃瑟童球

總行 東京 合名會社 河原商店

肺病能好專方
肺活

本藥效力、不敢誇大、如經服用、便知確實、每盒五日份定價四圓、外埠買藥可用小匯票雙掛號信寄下如要說明書帶來郵票四分

此藥是治男女各種肺病專方閑保肺氣療法咳嗽吐痰或吐血咳血氣短心跳發燒肉瘦食少無味肋骨腔疼大便溏瀉胃口脹悶四肢虛弱頭痛胸腔疼婦女經閉

製藥所奉天市瀋陽區小南街二段一一八號含興福胡同西鋪路南寶華堂藥房漢醫趙景春

代賣處 奉天中街西頭路北天元堂 奉天小北關路西永積堂 吉林德勝門裡街新興藥房 海城大街路東新昌藥房 營口康平街中西藥房 大西邊門裡路北華生堂 小西邊門外雷車路南豐德堂 遼陽十道街增壽藥房 新京商埠大馬路中西藥房 撫順……公藥房

輕便流行式馬車

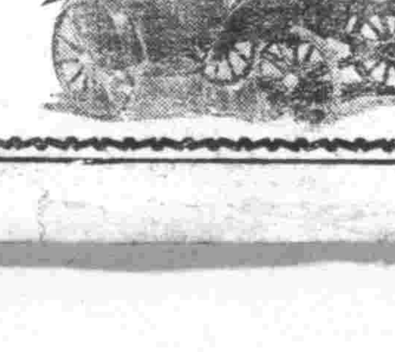

專造各種運用馬車內容坐位舒服美觀行則輕快使用耐久

車体容積四人 乘六人 乘十二人乘

奉天市大西區大西街五段八九號
春記鐵工廠
電話（二）四六九

奉天省許可證 外地郵購 另加郵費 信內付款 務須掛號

王治 一切脾腫水臌氣臌單腹脹等症均有特效

脾腫良藥 安全消臌散

定價每盒九付國幣四圓加料每盒國幣七圓
總經售處奉天大東門裡路北至仁堂藥局
漢醫 王景泉 謹啟

內外科·小兒科
皮膚科·性病科

站日本分院 惠民病院

醫師 生澤陳 院長 周惠民
電話（三）6801番
鐵西區工裕街一段十三號病棟
大連市泰山街十五番地本院

東亞醫院

診療 內外科 花柳科 眼科 皮膚科 婦人科 小兒科
戒除 各種麻醉藥 慢性中毒 贊斷癮
院址 奉天市大西街三段一三七號 金城影院西隣

病室完備 八院方便

大東亞戰爭綜合戰果

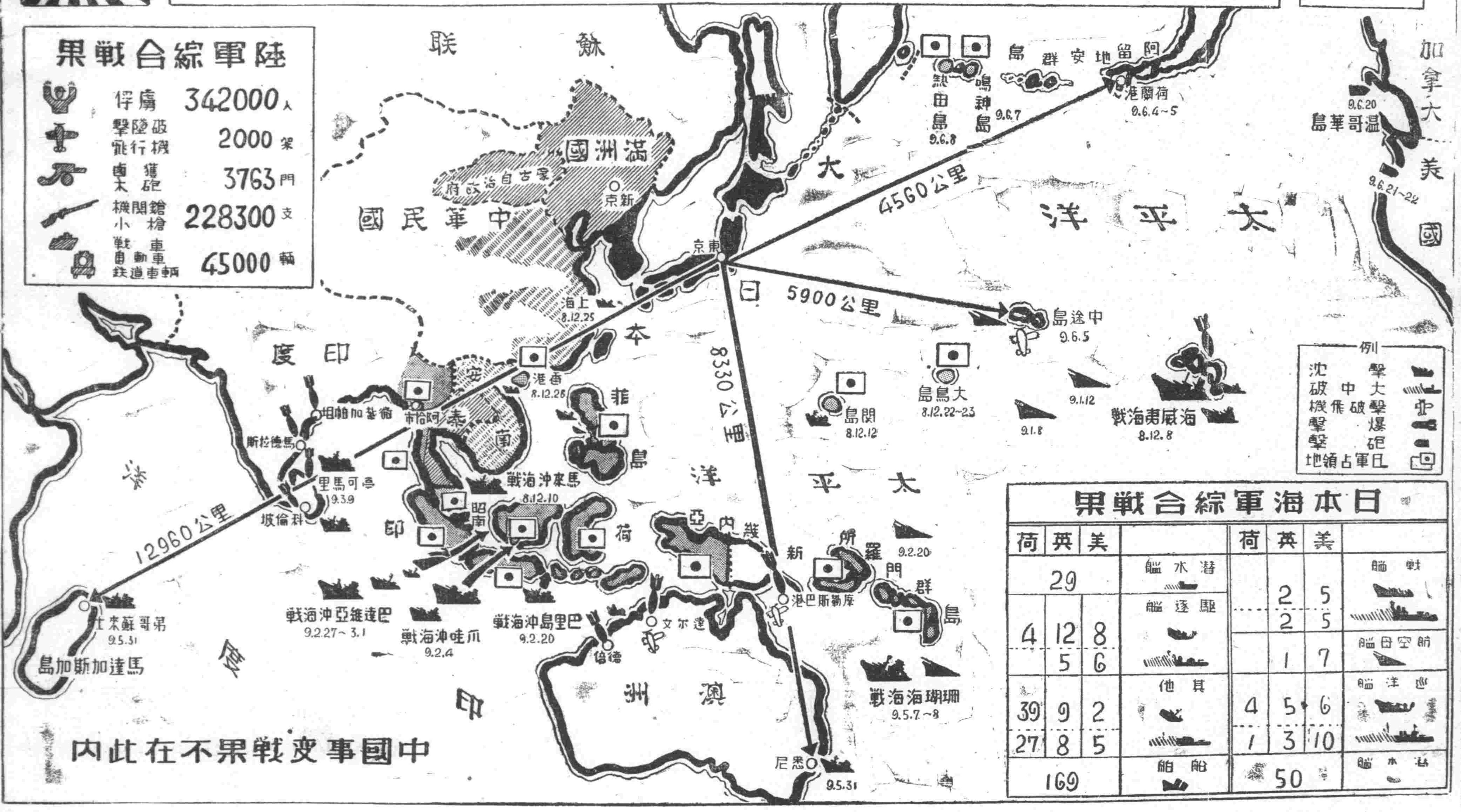

陸軍綜合戰果

項目	數量
俘虜	342000人
擊墜破飛行機	2000架
鹵獲大砲	3763門
機關槍小槍	228300支
戰車自動車鐵道車輛	45000輛

日本海軍綜合戰果

艦種	美	英	荷
戰艦（擊沈）	5	2	
戰艦（大中破）	5	2	
航空母艦	7	1	
巡洋艦（擊沈）	6	5	4
巡洋艦（大中破）	10	3	1
潛水艦	50		
潛水艦	29		
驅逐艦（擊沈）	8	12	4
驅逐艦（大中破）	6	5	
其他（擊沈）	2	9	39
其他（大中破）	5	8	27
船舶	169		

奉天商工公會

奉天市敷島區協和街一段

慶祝滿洲國建國十周年

奉天石炭株式會社

謹告

逕啓者敝奉天石炭株式會社於康德九年七月一日成立對從來日滿商事株式會社之石炭指定販賣店嗣後由於奉天石炭販賣店及在鐵嶺指定販賣店等辦理關於左記區域內石炭之配給及一切關聯業務繼承之日開始營業諸希鼎力及支援特此謹告

記

日滿商事奉天支店區域
奉天市　瀋陽縣
連京線　沙河　新城子
撫順線　渾河　李石寨
奉山線　北奉天　白旗堡
奉吉線　北奉天　舊站
安奉線　蘇家屯　姚千戶屯
日滿商事鐵嶺出張所區域
鐵嶺市
連京線　新台子　平頂堡（除外）

康德九年七月一日
奉天市敷島區康泰街三段三十八號
奉天石炭株式會社

再者關於社屋營業所電話仍舊與從前石炭販賣組合並販賣店同有事時希利用從前電話是盼

歡迎代理
國內各省城鎮漢西藥店均皆代售招募詳章函索即寄

婦女月紅丸　主治月經不調赤白帶下　定價三元　奉天大北關高生堂藥店

德茸補丸　人類健康最良聖藥　發行所　奉天大北關育生堂

羚羊清毒散　定價五角　奉天大北關高生堂藥店

輔兒康　奉天大北關高生堂藥店

奇嬰寶　主治小兒咳嗽喘急驚風百病　定價每袋四角　奉天大北關育生堂藥店

舒肝靈　治肝鬱氣滯心胃疼痛　奉天大北關育生堂出品

保肺素　治咳嗽痰喘三期肺病　奉天大北關育生堂出品

青力的源泉

飯前飲此一杯酒、可以促進食慾、補助消化吸收、只因榮養充分、體力乃得堅實、變之立能解消

就寢之前飲此一杯酒可使血行調整、心氣平靜、安然而入睡鄉、疲勞倦怠、雲散煙消、新生精力、油然蓬勃

酒質精良　甜蜜適口

赤玉牌葡萄酒

百聞不如一見、千見不如一使!!

慶祝建國十周年紀念特典付特賤賣!!

特製飛龍牌一支七圓

日本堂　奉天市朝日區東亞街一段四十三號

警報

淋病患者，請勿遲疑：這是淋藥中最被人歡迎的特效藥，治男女淋病，不分輕重，服至兩三天，就有斷根的靈驗・因本品對於消退疼痛，殺滅淋菌！迅速而的確，並無副作用・請用吧！最可靠！這眞是從古以來空前的發明，醫界底奇蹟，人類底救星！

包裝：24片　（各地藥房均售）

治淋特效

治尿康

股份有限公司 滿洲柳韓公司　北臺・天津・大連・京城
奉天義光街五段九六號